盛京時報

戊辰陰歷七月十七日
昭和三年八月三十一日

◎本報價目◎
每張現大洋五分
每月現大洋九角
▲外埠連郵價目
每月現大洋壹圓
半年現大洋五圓五角
全年現大洋拾圓
▲告白刊資
一行五號字十五字起碼一日每行現大洋一角長期另議

發行人 宮川貫作
編輯人 菊池貞二
印刷人 石原庄太郎
發行所 盛京時報社
盛京時報支社

張陰梧發表時局意見

招待外國記者團演說

京訊云、警備司令張陰梧、昨日上午十時、在本部招待駐平外國新聞記者、計屆時到者、英美法日各國約卅餘人、先由交際處長王子江及參議諸議等招待、至十時卅分張陰梧、親自出席對衆演說、茲錄演詞如左、

今天承各友邦新聞界諸君、惠然賁臨、無任欣幸、鄙人自抵北平之日、即想約諸君到此來晤、請諸君指導一切、此因軍事粗定、諸端待理、遲延迄今、始得與諸君見面、殊抱歉然、諸君在敝國服務新聞界、已經多年、敝國不啻爲諸君第二故鄉、地方情形、早已熟習、國際間的隔閡及畛域悉免、諸君的責任、不但傳播各國消息、實對於聯絡世界人民之感情上、負有重大使命、鄙人素極欽仰、以爲造成世界大同、消滅人類惡感、都在諸君身上、鄙人自奉命警備北平、隆經兩月、對於地方治安、雖有十分把握、然由晉抵平、其間之戰鬪經過、與夫維持北平之方策、恐諸君尙未了然、謹且若點、藉此機會、一面可與諸君認識、結成國際間的好友、一面將敝部的工作、貢獻於諸君之前、保定會戰、可謂革命軍與軍閥之最後一戰、此次會戰、第三集團軍適當其衝、其時奉方之兵力約大兩倍半、且奉軍據有已經營成之堅固陣地、然我第三集團軍、卒將該强敵擊潰者、固由於我革命軍係有主義的軍隊、精神健旺、不怕犧牲、但其主要原因、實由于派遣第七軍抄襲敵人側背、佔領滿城之一着、第三集團之大部、與奉軍戰於方順橋完縣、與村鎭康關北台魚之綫、自六月十三日起、直至廿七日、數行猛攻、犧牲甚大、敵人未見動搖、第七軍原在晉北繁峙、與奉方之第九軍、第十二軍、張作相之第五方面、及于芷山之第卅軍對戰、迨敵人撤退時、第七軍派出小部分向廣靈紫荊關上下梁各莊各方面施行佯攻、以隱匿我主力、經蠖郎淶源之趨徑、直搗滿城之企圖、淶源距滿城約二百卅里、且山路崎嶇、交通極難、我第七軍於五月廿五、由淶源出發、一面驅逐沿途敵人、一面向滿城急進、於廿七日早即佔領滿城、査滿城在敵人右翼之背後、乃敵方之心腹要地也、故我最初佔領該地之兵力、雖僅兩師、竟俘敵約兩師、收槍四千餘枝、機槍迫砲各五十餘門、敵人震驚異常、牽動全綫、即于廿八日全綫開始退却、我軍遂于卅日早完全佔領保定、但此係敝國之內戰爭、言之極爲痛心、因承諸位枉駕來此、不得不忍痛作一報告、敝部入城後、即奉命擔任北平警備、維持治安、因責任重大、不能不有周詳計畫、第一即主張公道愛人、不報復尋仇嫉妬、因革命原理、乃人類謀進化而圖生存之第一需要、是和平仁慈的、並非不合危險性甚萬不得已的、并非報復尋仇妬嫉凡今日能予以自新之機、更應聯合士農工商學兵各階級、以謀全民之共同幸福、與第三國際所揭櫫之階級鬥爭、以某一階級打倒某一階級、以暴動恐怖爲能事者、根本相同、故吾黨革命之對象、惟强權主義軍閥、貪官汚吏、劣紳土棍、及共產黨等而已、緣此數者大障礙、是以致吾民族及全世界各民族之死命、故吾黨之革命、直接以求中國之生存、即間接爲求世界之進化、及世界各民族之大同純屬發于公道愛人之德性、出于萬不得已之苦衷、亮無報復尋仇嫉妬之意也、第二暫停民衆運動、凡民衆有軌道的運動、敝部向所提倡、并不禁止、但當戰事甫畢、地方尙未穩固的時候、若任民衆運動、誠恐不良份子、利用時機、共產暴徒、乘隙搗亂、稍不愼重、則禍患隨之、所以敝部謹遵敝中央政府命令、暫行停止民衆運動、以安人心、第三加意保護反邦僑民、凡遇時局變動、社會之惡劣份子、即想乘機暴動、敝部爲愼重邦交保護僑民起見、所以對各國外僑之住址、及其財產之所在地、除派有力軍警憲兵負責保護外、更選派精幹密探、網佈其間、以防不測、第四維持治安情形、敝部警備區域、爲北平城郊、及舊京兆區之廿縣、并任務爲補助公安警察力量之所不及、以維持治安、首在剷除匪患、防止共黨、及取締游勇潰兵、敝部關于警備部署大概情形、（一）以兩師警備北平市及四郊、（二）以一師及騎兵、一團控置于北平附近、以備各縣發生匪警、隨時前往剿辦、敝部初到北平時、曾有許多非正式部隊、此項部隊、爲自由成立者、或假託革命工作、或意在升官發財、要之其軍隊之成立、多係收編土匪、若任其存在、則匪氛必盛、以其決心以武力取締、業于半月前取締淨盡、而土匪亦隨之失所憑藉、頃據各縣報告土匪已大致肅淸、人民得安居樂業矣、總之鄙人在北平一日、決不使有土匪共黨騷動一日、且必努力進行而掃淸之、俾地方治安得以鞏固、特此奉告、希釋注意、第五軍隊民衆化、敝部經十餘年之訓練、士兵咸受教育樸實和平、所謂武力與民衆結合、武力爲民衆之武力、在敝部久已養成有事實上之表現、他處老百姓、怕軍隊、山西軍隊怕老百姓、這句話在數年前已騰傳中外各報、諒諸位早有所聞、故敝部月前北來、紀律嚴明、秋毫無犯、沿途民衆、無不熱烈歡迎、極誠擁護、抵平以來公買公賣、不佔民房、敝部官佐之民衆化、早成習慣、有不出惡聲、無絲毫妨礙民衆的舉動、有目共見、諸君是久居北平的、已在洞鑒中、北平治安、鄙人現已悉備安當、敢擔保中外居民、可以安居樂業、斷不至受意外之損害、但將來建設至何種程度、實因職權有限、不敢虛憍懸揣、現在中外人士、有少數不明敝軍職權所在、往往對於敝軍發生一種批評、意謂敝軍來平已兩月餘、教育實業、依然沒有發達、財政交通依然沒有整頓、苛捐雜稅、依然沒有豁免、駐境的客軍、依然是四散編佈、以及各種建設、均無起色、以敝總司令在山西十餘年、模範政治、何以一來北平、遂一籌莫展、如此云云、殊不知敝總司令率敝軍來平、任務乃維持警備事宜、其責任祇限於地方盜匪之肅淸、公共秩序之維持、至于教育實業等、并不在敝軍職權範圍之內、敝總司令確遵敝中央政府命令、祇能在職權範圍以內、充分努力、凡範圍以外之事、何能越俎代庖妄加干預乎、故彼責敝軍以北平教育實業等問題者、是猶責成衣匠以烹飪不佳、責土木工以文章不工耳、況破壞容易、建設維艱、一月的時期、所破壞者、斷非一月的時間所能建設、敝總司令在山西之政治成績、全由十餘年長時的設施、現在破壞甫畢、萬端待理、中央政府日不暇給、實不能全力於北平一隅、即注全力於此一隅、亦斷非一二月的短時間所能大著其效、故該項批評卽加之敝中央政府、亦屬過苛、故關於此項言論、尙望國外新聞界、諸大家加以諒解和糾正、爲幸、至敝政府對北平雖因時間限制未能迅速建設、然亦積極籌備改革、各駐軍除調赴前方剿滅殘敵外、除已紛紛調歸原地、各項苛捐雜稅、亦已相繼豁免、教育實業等、亦均已派委專員分頭整頓、想新北平的實現爲期亦當不遠、諸君在第二故鄉新中國開始發展的過程中、倘如以不容乞的指正、和最友誼的提攜、那是敝國全體民衆所更歡迎感慕的、今日諸君光臨、可算我們友誼上的始端、嗣後尙時時往來、感情日日增加、敝人的職務方面、尤希諸君指正一切、無不欣然採納、諸君消息、是很靈通的、更時常交換、藉資參考、今天耽誤諸君極有價值的時間、惠臨敝部、鄙人感謝感謝、演說畢、并分贈相片每人一張、至十二時賓主始盡歡而散、

陳調元抵滬

京訊云、關於陳調元前奉蔣中正命令回京各情形、已見報載、昨日平中各當局接陳叢電、報告臨時改道隴海路返京、於廿二日夜車赴滬、昨晨可達原電如左、

急、限即刻到、北平閻錫山、(鎭華)徐克成、(源泉)何雪竹、(成濬)楊耿光、(杰)朱騮薛、(綬光)諸兄勛鑒、巧日(十八日)起程、號日(廿日)始抵鄭州、因車行遲緩、遂改隴海路取道津浦、于養晨託庇抵京、因總座在中未歸、擬即乘夜車赴滬、知關謹系、特電奉聞、幷希垂察、弟陳調元叩養、

京漢交通

逐漸恢復

京訊云、南北交通、自濟案發生以來、全使漢平路以資輪運、惟該路因機車車皮、均告缺乏、較之前數年、究未能完全恢復、茲據交通方面所述該路最近交通狀況云、每星期一、有平京滬特別快車、由前門開至鄭州轉入隴海及每星期四漢平特別快車直達漢口、此外有廿一及廿三兩次開往石庄及廿五次開往保定、惟廿三及廿五兩次、近因機車不甚充足之故、有時有二十三次、即無廿十五次、有廿五次即無廿三次、其廿一次、則無論如何、準可開出也、又長辛店短票車、從前每日上午九時餘、本有一次開往辛店、茲聞自昨（廿五）日起又加小票車一次每日定午後五時、由前門開往辛店云、

中美寧案決定調查方針

共同調査以三個月爲期

南京電、中美寧案調査委員會之組織、已行成立、決由中美兩國各派代表二人、共同調査美僑所受損害及賠償額、兩國委員、定於二十七日在江蘇交涉員公署開第一次會議、其調査方針如左、

（一）分賠償要求爲個人與團體兩項而調査其損害、

（二）先査明個人之損害及賠償額、然後及於團體、

（三）若兩國委員意見參差時、得另選經雙方代表同意之一名、當仲裁者、但仲裁者之國籍、以與寧案無關係者爲限、

（四）共同調査期間、定爲三個月、倘有延長該期間之必要時、則須得王正廷及美使馬克謨之同意、

又電中美寧案調査委員會、近已組織就緒、中美雙方各派委員二人、外長王正廷已派定該部科長楊光泩及財政部科長吳競、會同美公使派定之美領事師派克爽及萊們二委員、調査寧案美人所受之損失、並估計應行賠償數目、茲聞兩方委員、定於廿七日上午十時在江蘇交涉公署內開第一次會議、按照下開各節進行、（一）賠償要求分個人損失、及團體損失、（二）個人損失證實估定後、再若手進行證實及估定團體之損失、（三）若有爭執不決之時、得由雙方委員同意、選定無關寧案國人民一人仲裁之、（四）委員會從事證實及估定各項損失、以三個月爲期、即須竣事、惟於必要時、須呈請外交部長及駐華美使之同意、得延長之、

德公使視察長江流域談

訂立新協定後之感想

京訊云、德國駐華公使卜熙、與夜十時十五分乘平漢路特別快車返平、昨日上午十一時某社記者特往拜訪、投剌後、德使派該館參贊畢德接洽、約定下午四時半正式會見、乃進約如期而往、迨四時四十分、德使親出接見、精神甚佳、操華英語、對記者發表以下之談話、

余自就任駐華公使以來、尙未至中國各處遊歷、時深系念、此次因乘使視察中國地方情形、計先至青島、在該地小住一日、設備甚爲完善、街道及市政爲北方之冠、地方警察、亦頗能奮職、因之地方秩序、亦有條不紊、與商埠督辦趙琪晤談甚歡、上海余有五年未到、故於抵滬後、先逼遊上海卅里內之盛蹟、其建築宏大、市面繁華、中國都市、實無可與比倫、余因感想萬端、回憶五年前之上海租界內、外人所居房屋、多有爲華人所購置、成績殊大加樸下程、即此可證華人五年來科學進步之表現、十五日余由上海到南京、即拜訪王正廷譚延闓李烈鈞蔡元培孔祥熙作友誼式之訪問、蔣中正總司令適赴滬參加成寧砲艦下水典禮、故未能晤面、十六日晚王正廷部長在私邸中設宴、余始與馮玉祥總司令會面、十七日中德協定簽字後、十八日乘英輪赴漢、余當至下關登輪時、于佑廷部長、譚延闓主席、馮玉祥總司令均極熱烈歡送廿日到漢口、時該地之軍民長官胡宗鐸廿介侯等、在交涉署設宴、廿日晚余始離漢北上、抵鄭州時鹿鍾麟司令親率軍民各團體歡迎、車入站時、鹿司令與余會談良久、該處地方情形、余於車中佇望確有一種新氣象、車由鄭州北上、沿途未停留、於昨日夜深十時餘、安抵北平矣、此次中德新協定成立之經過、德意志政府親於中國分裂之局面、南北之兩政府、現在已告統一、成立具有政治勢力深固之政府、故以友好之精神、謀兩國國民永久之利益、訂立新協定此種之協定、完全基於平等互惠原則、使兩國國民經濟上之種種發展、余到上海後、首與國民政府外交部司長徐謨會晤、國民政府深表同情、而示熱烈歡迎態度、故與王部長未及數日談商、兩將中德協定簽字、其餘之通商航海之條約、不能簡單簽定、但已約定在最短期內開始磋議也、余此次南下所發生之感想、德國僑居上海人民有一千三百人、南京有二三十名、漢口有四百餘名、與對於國民政府一切表示滿意、德國信中德新協定成立後、兩國國民感情及邦交、自必愈臻於親善之地步也、

廣告

上海青島行（滿鐵航路）
▲奉天丸 九月四日
▲大連丸 九月五日
▲撫順丸 九月二日

天津行
▲長平丸 九月三日
▲天潮丸 九月一日

龍口行（往復共）
▲龍平丸 九月二日 旅順不行

香港行
▲龍鳳丸 九月四日
▲煙台丸 九月十五日

大連汽船株式會社
電話四一八五番
專屬貨客經理店
永和公司
大連市敷島町六番地
電話 七二七五番 七八六八番

稽督辦緊要啓事
敬啓者頃閱報載駐紮京東馬蘭峪地方之直魯聯軍稽督辦部下孫殿英譚溫江等部約二三百里採掘清室東陵之乾隆乃慈禧太后陵寢用炸藥轟燬所有寶物攫取一空售與西商價值不下二千萬元等語披覽之下曷勝駭異查敝軍于六月十二日自津撤防移駐永遵一帶與東陵相距約二三百里孫殿英部於七月初旬業已改編歐後開駐東陵遵化敝軍撤防之前即已脫離關係今伊等忽有此舉是否受黨人指使被其利用抑或受赤化黨傳染智昏瓶非鄙人所得預知誠恐外間不察顛倒事實污蔑本軍用特揭載始末以明眞象公是公非聽諸輿論 稽玉璞拜啓

恭頌 陸軍第十一師長秦君永義德政
四師長字少谷性誠篤待兵嚴謹對民和靄統兵駐防敝縣以來商民賴以安生士兵公買公賣絕無擾攘情事人民感激之餘無以爲報謹登報端略鳴德政 昌黎縣第六保全區二十一村恭頌

奉海鐵路工程局佈告
爲佈告事查本路業與南滿鐵路商妥貨物聯運約於本年十月一日起實行開辦所有車輛及一切設施均已準備完善此後對於兩路貨物告可直通手續便捷運輸迅速欲知詳細請向本局車務處詢問或就近詢問各站站長可也恐未週知特此佈告 中華民國十七年八月廿五日

欲買便宜輕裘皮服者注意
本號特選針工名師成做各種細皮暖衣甬以及自行熟做上等狐貉貂猞猁水獺虎豹狼灘羔羔羊各種細皮正物美價廉批發零售均照前價言不二價出售乃以廣招徠敝號東夥有鑒於此是以乃便利主顧以期發達生意起見凡各界賜顧者買去各種皮貨倘有不遂意之處十天內包管退換以昭大公而維大信特此登報週知
日本站千代田通五番地茂林飯店西轉角
寶昌隆輕裘社 寶昌隆輕裘會社敬啓者

江省蘭西縣大同鎭邢鳳竹聲明大照作廢
本人前於今正由張德海手價買慶豐堂原館木鎭街基一處嗣因拜託陽中立來縣投稅以致至今大照文契等物另落他人之手發生將大照文契等物另落他人恐遺失信誓無誠恐揚藉端由縣備案理合登報聲明作爲廢紙此後無效便達週知 邢鳳竹啓

新民晚報出版預告

本報的態度
公開的。是一般讀者皆可作爲發言機關的。並且非常熱烈的歡迎一般讀者的著作和指教。

本報的內容
對於新聞。竭力地向敏捷確實方面走。所以不惜費用。在南京。北平。上海。天津漢口廣洲等處。均聘請專任訪員。每日拍發專電。和特約通信。至於國聞東方電通各大通信社的電報。當然也採用。或者可以使一般讀者。手此一紙。周知大事吧。

本報的旨趣
想使一般讀者。得着一點精神上的安慰愉快。

小品文字
特別注重文藝。每天有種種的。大概可以分作「名人軼事」「社會燈」「花底滄桑錄」「讀者之聲」諸欄。更有一版。

「小說海」刊載長篇小說四大名著。是
張恨水先生的社會白話小說。
「春明新史」和言情白話小說。
「天上人間」張秋蟲先生的
「銀燈秘記」李涵秋先生的遺著革命外紀白話小說。
「梨花血」影黑幕小說。酒後茶餘。或者可使一般讀者愛不釋手呢。

本報的目的
本報想做一般讀者的良好伴侶。所以定價非常的便宜。每張紙賣銅子二枚。每月收現大洋二角。全年收現大洋二元。各學校無論教員學生定報全照定價打七折。各工廠工友也能享七折的利益。諸位看了這段廣告。請自己酌量一下。看不看本報。定不定本報。如果要看要定。在陽歷九月卅日以前定報。皆可得着八折的利益。自出版日起。
送閱三天 不取分文。
送登廣告一星期。

發行所奉天大西邊門外小鐵道前五十一號門牌 新民晚報館

◉新民晚報招聘本外埠訪員及分館派報處
本報出版在邇。聘請奉天本城及東三省大連長春齊齊哈爾訪員。願就者請先寄稿三天。合則函訂酌報從優。不合恕不答覆。又願任本報分館派報處者亦請函商。折扣五成。
通信處奉天大西邊門外小鐵道前五十一門牌

奉海鐵路工程局招考機務乘務學習生廣告
一、宗旨 養成本路機務實用人材 一、考取名額五十名 一、學習期間以六個月爲限錄取後先入廠擦車一個月再入學受課二月後仍應派車庫練習三月 一、學習事項授以關於鐵路機務所需一切應用之知識及運輸技術 一、待遇（甲）學習期間每人日給津貼現大洋三角（乙）學習期滿後擇優劣分別委派學習司機司爐 一、招考資格（甲）出身初級中學畢業及同等學力者（乙）年齡在十八歲以上三十歲以下者（丙）體格體資强健素無疾病經本路檢驗合格者 一、報名手續報名時應隨繳最近半身四寸像片一張開具姓名年歲籍貫三代履歷並附繳驗身試費奉大洋五元試驗大洋十元無論錄取與否均不退還 一、報名地點及時間奉天大北關八王寺東（本路局內）奉海路局車務處每日自午前九時至午後四時 一、報名期限自八月二十日起至九月五日止 一、試驗第一試檢驗體格第二試筆試科目如左（甲）國文（乙）外國文（以英日文爲限）（丙）數學（算數代數平面幾何）（丁）物理第三試口試○附註經第一試錄所方得與第二試第二試錄取方得與第三試一考試日期及地點第一試九月七日上午十一點在遼東醫院舉行第二試九月九日上午九時舉行（隨帶筆墨）地點於第一試發榜時指定第三試九月十日上午九時在本局車務處舉行

哀子宋文 郁選 泣血稽顙
不孝文等侍奉無狀禍延顯妣宋母高太夫人痛於民國十七年夏正六月十八日申時壽終台安本寓內寢距生於淸同治二年十二月廿四日吉時享壽六十有五歲不孝文選侍奉在側親視含殮不孝文郁在江省綏蘭尹差次未及在熱河綏東縣擇於夏正八月廿一日開弔廿二日題主廿三日成主服譯奉嚴命擇於夏正八月廿一日開弔廿二日題主廿三日成主廿四日發引扶柩新塋安葬恐訃不週哀此報聞

利亞保肺露
是保肺的聖品 是治咳的良藥
痰理氣鎮嗽平喘 善能淸
專治 風寒咳嗽 痰喘咳嗽 肺癆肺炎 虛咳乾嗆 喉癢喉啞 哮喘頓嗽 小兒百日咳等
此露不燥不烈甘芳適口婦孺皆樂服之
定價每大瓶現洋貳圓 小瓶現洋壹圓
總發行所奉天大西邊門外
利亞大藥房

大理院判例解釋
新六法集解
民國十七年增修 現已出版了？
提出特價貳百部 期滿漲價欲購從速
自民國元年起至近今所頒布之法令一一按類編入並列大理院歷年以來之判例解釋以資遵循其業經修改之各條則均依最近有效者準且註明其修正月日以便查考
洋裝三册定價二十元特價祇收十三元平裝六册定價十五元特價祇收十元代寄每部郵費四角
（期限）自陰歷六月底起俟二百部額滿即行截止
奉天北鼓樓 世界書局啓

律師于海淸代表上海恆大莊緊要聲明
據當事人恆大莊與寶順與金店債務涉訟一案業經瀋陽地方廳將該號東白連璧所有小變胡同路東市房一所又小角七畝鐵道口寶順東坐落小西門外西北[illegible]七十九畝又一所（坐落[illegible]仙居租住）於本年三月廿三日實施假扣押現大洋三萬一千元哈大洋三千元上項產業該號東先行抵押在邊業銀行嗣因該東先將來執行之一切財產先向兩業銀行抵押[illegible]業銀行與該號東之債權另有代位[illegible]界不知底蘊恐有受其欺惑[illegible]

中法儲蓄會東三省總分會
民國十七年八月份 開獎號碼
特獎 三四八八 得現大洋九千元
頭獎 四個各得現大洋二千五百元
二獎 得現大洋七百九十七元
三獎 得現大洋五百三十一元
四獎 得現大洋三百一十三元
五獎 得現大洋一百三十三元
小獎 末尾「□」字十五元八五分之一 共九百二十三個人全會得現大洋
[illegible]
凡八月分交款三元得獎者本會存款分三元六元九元十二元十五元每月開獎一次凡得獎希望上列號碼不止於本年八月十五日在北京之結果也大凡交款者皆有人每月妥費之錢既經存蓄之後即可有備[illegible]
中國電話一六六五號

穩固可靠
如今儲蓄的好處。人家都知道了。儲蓄應當在最穩固可靠的機關裏。人家也知道了。但是穩固可靠的機關不是空口大話所能成功的。必至還本之日。方能實現。入。必有實在之擔保。儲本餘息。必須有財產保障。必確實可靠。本會保障儲款的財產表已有十六年歷次發表。儲戶信用。又在中西合計七萬七千餘會員之成績。留心研究之人。自能辨別其是否穩固可靠了。鼓勵儲蓄的一種方法。如今特獎金已有三萬九千餘元。今後日日增加。頭二三四等獎每種三十九個。亦且月月增加。固可靠之中又有極大的希望。是不是於有志儲蓄諸君。請速自決。
駐奉萬國儲蓄會總分行
奉天商埠地三經路

張宗昌竟對奉絕望 通電全國推戴吳佩孚

(廿九日天津發電)

據可靠消息張宗昌覺悟奉方態度不足倚賴而魯東形勢較爲有利乃竟決計在魯再起日前已僱輪船六隻擬即儘運部隊移駐魯東

又北京三十日電蟠據關內及魯東而堅決抗國之張宗昌際此陝西吳新田河南樊鍾秀先後起事之會竟爾通電各省推戴吳佩孚卒致時局爲之再度緊張蓋係安福直隷及交通等各派中向隅政客爲轉換局面計互相陰謀以吳佩孚爲中心張宗昌吳新田樊鍾秀等爲羽翼組織反馮第三勢力

白軍總司令部移津

(三十日北京發電)

白崇禧爲解決關內直魯聯軍問題計決定于九月一日飭第四集團軍總指揮部移駐天津以便指揮一切

馮擬在鄭召集會議

(二十八日北京發電)

馮玉祥擬在鄭州召開馮部軍事會議關于左列各項與以議定(一)處置樊鍾秀吳新田事宜(二)對魯政策事宜(三)對白崇禧閻錫山應取之態度再者馮氏爲掃除河南反馮勢力以資確保地盤計正在種種策劃中

李濟琛行踪堪注目

(二十九日上海發電)

李濟琛豫定廿日由杭州回上海特不知其果赴南京乎抑將去廣東乎此行頗堪注目蓋李氏倘或不赴寧而回粵在事實上觀之要不外與蔣介石脫離關係質言之李氏如去廣東時局前途益爲悲觀

政分會取銷期

京訊云。五次全會。關於政分會存廢問題。爭論甚久。後經決定本年年底一律取消中央政治會議。當於廿三日正式電知各分會。茲錄原文如次、

北平臨時政治分會均鑒。准中央執行委員會函開。查第一屆中央執行委員第五次全體會議。關於政治分會存廢案。經議決如下。

(一)各地政治分會。限於本年底一律取消。

(二)政治會議分會。暫行條例第四條。政治分會之決議案。交該特定地域之最高級地方政府執行之。

(三)下增加但書如左。但不得以分會名義對外發布命令。并不得以分會名義。任免該特定地域內之人員。希查照。并轉行各地政治分會遵照。等因。相應電達。仰即遵照辦理。具覆備查。中央政治會議漾印

馮玉祥離寧返豫之眞相

馮仍有再度赴寧意

上海電。馮玉祥回豫。於廿四日晨一時。先派副官備輪。一面告薛篤弼熊斌。故送行僅此二人。馮來時。專車泊停浦站。事前未奉令。迨馮登車始升火。三時半。車四列離站。一列中山鐵甲。二列馮及衛隊。馮在鐵甲車內。三列衛兵隨員。四列北京鐵甲廿四日晚過徐。即轉汴。熊等稱馮日後須再來商軍事案。南京廿四日國聞電。馮玉祥因避免京友歡送。忽於廿四日早一時。率重要職員衛隊離京渡江。乘隨來之北京號泰山後兩列鐵甲車。二時開北上。只李烈鈞張之江薛篤弼熊斌等臨時歡送。聞此行係運回鄭州再轉新鄉。八時熊斌至國府常會報告馮離京北返。並代表馮氏云。將來國府如有所諮詢。當隨時貢獻意見、遇必要時。倘承中央電召。亦決當兼程來京。

又電。馮玉祥已安抵徐州府。據報道云。馮軍行營暫時留於該地然據另訊云。馮氏已回豫。南京廿五日復旦電。張群云。馮因豫中政務急待親身回豫照料。事前曾派熊斌馬福祥赴滬向蔣問病。兼報告預定離京日期。并聲明中央如有要事相召。定可遵命而來等語。蔣已同意特派余來京送行。惟馮因免除送行者之麻煩起見。故事前未使人聞知。昨據第二集團方面負責者談稱。馮玉祥總司令廿四日晨離京後。當夜十一時餘始到徐州。預先電約山東省政府主席石敬亭在徐會晤。昨日午後四時。鹿鍾麟曾自鄭州來電。報告本人已於二十五日晨離鄭赴汴。馮總司令二十五日晚六時左右可到開封。駐平辦公處長丁春膏。未隨馮總司令北上。預定留京幫同熊斌等與各方接洽一切。至馮總司令此次返豫原因。外間頗發生種種謠言其實因第二集團軍將領。以馮離豫過久。豫省政務無人主持。且裁兵計劃及安置遣散兵士辦法。均須與馮總司令當面協商。故由鹿司令等聯銜。於前日致馮一電。請求迅返河南。馮接電遂決定回豫。并經向蔣總司令說明。前晚(廿四日)丁春膏對此事有電到平詳述。外傳吳新田在潼關有如何舉動之說。現尚未接到確報。但鄭州前昨尚有電來。并未述及一字。想此事或出於誤傳。樊鍾秀殘部早已四散。無力再舉。豫省情勢。目下甚爲安謐。馮總司令回豫。與時局絕對毫無關係云。

又據第二集團軍方面消息。馮玉祥總司令離寧後。計程昨晚可到開封。勾留兩三日再赴鄭州。鹿鍾麟現在開封。當隨到鄭州。至外傳吳新田在潼關攻馮軍後路之說。昨日二集團方面加以否認。并謂潼關小部土匪猖獗。容或有之。吳部叛變。當無其事云。

南京電。馮玉祥廿四日拂曉。首途返豫。政府側說明云。馮玉祥抵京以來。專斡旋各派間力事調停內訌。致內訌中心。爲各種謠言根本之桂粵兩派之爭執。已大體已告結束。五院長之候補人。已經內定。故馮暫先回任。別無絲毫之理由與目的。馮蔣間意思。十分疏通。桂派之李濟琛李宗仁等。亦深諒解。目下之形勢。決無出於輕舉妄動之事。不久當可天下太平。

又電。馮玉祥自抵此間以來。即稱病力避出席于全體會議。且每日變更住所。警戒異常嚴重。突於本(廿四日)離寧北上。因是一部人士鑒於馮之不俟蔣介石歸寧即行。并刻下之複雜的時局。遂不免作種種之揣測。關於此事某有力方面大要作如次之觀測。馮對國民政府。有或種之不滿。自係事實。其主因蓋在山東問題。久未解決。遂使應屬於自方地盤之山東。未獲完全歸入掌握之中。致在財政上及軍事上。受重大之損失也。又馮此次南下使命之一。與其謂在於出席全體會議。毋寧在促進山東問題之解決。是以爲達到此種目的計。特召山東交涉員崔士傑來寧。與王正廷。唐悅良等迭次協議此事。一面并由蔣向駐滬日總領事矢田。非公式的表示此意其結果中日兩國當局間。關於山東問題之意見。遂克漸相接近。因即由總參議張群代表蔣氏。向馮報告其情予馮以相當之滿足。此外蔣似已允予馮以軍政部長一席。此亦是稍事緩和馮之不滿。故爾遽行北歸也。馮擬赴魯省泰安。視察該省民狀。然後轉赴豫省開封。至關於濟案問題。度一俟日總領事矢田歸任後。當即連同條約問題及寧漢兩案謀迅速解決之法。據聞馮已示意王正廷。謂濟若果能迅速解決。則對其他之外交案問題亦不妨稍事讓步換言之即當濟案交涉開始時。關於以日方撤兵爲基本條件一節。華方似擬在或程度內。有稍變更其强硬主張之意也。

河北省政府遷移北平

(北京三十日發電)二十九日中央政治會議決定河北省政府移於北平

周震麟擬返寧

京訊云。接收北平各機關委員長周震麟。來平二月有餘。已將府院及各部接收完畢。本擬回京報告。尚有整頓之事。未即南行。茲聞南京方面有電召周。周擬稍事摒擋。月內或即返京一行云。

處理逆產條例之內容

內政部公布共十八條 北平市政府已轉行布告

京訊云。特別市政府前接到國民政府內政部函送處理逆產條例一案。當即發出如左之布告、並擬遵照條例。組織處理逆產委員會。妥爲處理。茲錄國府內政部處理逆產條例全文。暨市府布告。分錄如下。

●●●●處理逆產條例●●●●

第一條 自民國十四年七月一日起。犯暫行反革命治罪法第二條至第七條之罪。經法庭判定者。其財產視爲逆產自民國元年一月一日起。有違害民國行爲。罪跡昭著。經國民政府通令緝辦者亦同。

第二條 有前條犯罪行爲之嫌疑者。畏避逃匿時。法庭得因處理逆產委員會之聲請。就其財產爲闕席判決。但判前仍應以公告方式。給當事人以申辯機會申辯期限。不得在一月以下。在申辯期限內。處理逆產委員會對於當事人之財產。得暫行扣押或查封。

第三條 處理逆產委員會得沒收逆產。

第四條 未在反革命政府或軍隊中占重要位置。或爲重大活動者。雖犯第一條所稱犯罪行爲。應免除其財產之沒收。

第五條 處理逆產委員會沒收逆產時。得因逆產所有人之犯罪情節。或家屬狀況。免除逆產一部之沒收。

第六條 公司商店之財產。有一部份爲逆產時。處理逆產委員會得沒收該項財產。但不得侵及其他投資者之權利。

第七條 處理逆產委員會。得向銀行錢莊或其他公司商店清查逆產所有人之財產。

第八條 處理逆產委員會就處理之逆產。發見其他機關。已爲非法或不當之處理者。得變更其處理。

第九條 處理逆產委員會應將處理之逆產。爲左列各欵之公告。(一)逆產所有人之姓名(二)逆產所在地。(三)財產之種類數目。(四)處理之理由。

第十條 處理逆產委員會分爲下列二級。(一)中央處理逆產委員會。(二)省特別市 特別之處逆產委員會。

第十一條 中央處理逆產委員會置委員五人。由國民政府派充之。前項委員中。至少須有高級法官一人。除本條例第一項之委員外。內政部長及財政部長爲中央處理逆產委員會當然委員。中央處理逆產委員會之主席。由國民政府就委員中指定一人充任之。

第十二條 省特別市特別區處理逆產委員會各置委員五人。由各該地行政官署委派之。並報中央處理逆產委員會備案。前項委員。至少須有高等法院或地方法院法官一人。省特別市特別區處理逆產委員會之主席。由各該地行政官署就委員中指定一人充任之。

第十三條 中央處理逆產委員會辦事規則。由該委員會議定。並呈報國民政府備案。省特別市特別區處理逆產委員會辦事規則。由各該委員會議定。並呈中央處理逆產委員會備案。

第十四條 被扣押查封或沒收之逆產。由各該地處理逆產委員會依中央處理逆產委員會之指揮監督。分別保管或處分之。但經國民政府特以命令決定者。不在此限。

第十五條 逆產之扣押查封或沒收。由省特別市特別區處理逆產委員會行之。不服其處理者。得聲明不服理由。呈請中央處理逆產委員會更爲處理。

第十六條 逆產所有人。於本條例施行前或施行後。因預見其財產有被沒收之虞、所爲之一切財產權移轉行爲爲無效。但承受移轉者。確不知情時。不在此限。

第十七條 逆產用以辦理地方慈善救濟教育等事業。不得移充軍費或普通政費之用、

第十八條 本條例自公布之日施行。自本條例施行之日起。十六年五月十日公布之處分逆產條例廢止之。

●●●●北平市政府布告●●●●

案准國民政府內政部函開案奉國民政府訓令。內開查處理逆產條例。現經制定明令公布。應即通飭施行。抄發原條文令仰知照。並轉飭所屬一體知照。此令。除呈復並分函暨通行外。檢送原條例一件。函請查照等因。准此。查處理逆產。迭奉政府明令辦理在案。現奉制定處理逆產條例。自應遵照切實奉行由本政府遵照條例 組織處理逆 產委員會。妥爲處理。在此項委員會未經組織成立之先。所有本市區域內逆產。毋論何項機關。不得擅行處分。無論何人對於逆產所有人之一切財產權。亦不得承受移轉。除分行外。合行鈔錄條例全文。布告週知。此布。

邢士廉定期赴南京

(二十五日上海發電)

滯留上海中之奉派代表邢士廉定于三十日會見李濟琛交換意見旋于三十一日首途前往南京以資最後決定妥協問題

對法寧案亦將解決

(二十九日北京發電)

據法使館員談中法寧案交涉進行頗爲順利双方意見亦已一致惟關于協定辦法現由駐滬總領事電致本國政府請訓中此項一經決定即可正式調印至協定內容與英美無甚出入涉及改約問題亦無待言云

工部局封查情報處

(二十九日上海發電)

國民政府在共同租界地內設置之情報處突于昨日被工部局搜查旋即奉命封鎖查其理由據工部局方面說明云此種政府機關理當不准在租界內設置

京津駐軍調查

京訊云。國軍克復平津以後。一二三四各集團軍。雜駐平津一帶者。爲數不少。記者特調查平津附近之駐軍。爲錄於下。計開順義密雲兩縣附近各處。駐有徐(源泉)之第六軍團一部。計兩師。又有古北口駐方振武第四軍團軍隊一部。第三集團軍騎兵師。保城附近。駐有陳調元第卅七軍二師。及劉鎮華部二萬又王用賓抵。駐有白崇禧之李(品仙)葉(琪)魏益三等部。約三萬。平奉線駐有第二集團軍韓復榘部約二萬人。天津駐商震約五師。天津第三集團軍約二萬人。北平第四集團軍有六師人。

閻錫山離晉抵京之原因

京訊云。據關係方面消息云。在延村靜養中之閻錫山氏。已定於日內來平。蓋閻之來平。因有重要難關。以延宕至今。但迄最近此項難關。已漸見解決。且四圍狀況。亦有不得不來平之勢。故始肯毅然就道也云。

昨早訪衛戍司令部某要人詢問閻錫山來平日期。據稱胃病。確已痊好。已由呼延村返太原。日內或可來平。但起程日期。尚無確報等語。惟據其他方面消息。閻因蔣中正等一再敦促來平坐鎮。已允即日就道。惟察綏收復。業逾數月。閻此次來平。擬繞道大同。就便查視察綏民間疾苦。并擊同對軍官訓話。然後再由京綏路到平云。

又訊。關於閻之來平。白崇禧曾迭有電請。已屢誌報端。據聞前晚白氏復有電致閻要求急速來平。措詞尤爲誠懇。至于該電之內容。所傳雖不一其詞。然據聞白氏以四圍情勢所迫。或不得不親自出馬以肅清直魯軍。若然則北平政治分會委員之留平者。殆已無人。尤其以近日成爲有名無實之狀態。結局勢將馮之歸豫。同時鹿鍾麟亦擬率其多數部下。來平駐守。是以此際閻如不在平。難免致啓各方誤會。以故請閻迅速來平。若閻仍不肯税駕。則白氏暫不自離京 後一切處置之太。其主張頗爲强硬。而白崇禧之切望閻氏來平。自係爲解決北平。帶各項懸案。事理確極明顯。然其內幕似尚有重大原因在。蓋自鹿鍾麟之移駐北平若果實現勢必有招致諸種紛糾之虞故也云。

原電蔣(中正)又於二十日電閻四(錫山)之一路請北平人心尚未大定。務望力疾赴平視事。以安人心等語。此後應取方針。請妥籌示復爲禱。另訊。白崇禧總指揮。前日下午三時又去電太原。請閻速行來平坐鎮。因白對直魯殘軍。決定於最短期間內解決云。

津浦路現狀

津訊云。茲將該路最近行車。工程。機車。客車。貨車之狀况。臚列如下。

客貨車輛可通宴城。距濟南四十餘華里。因桑梓店車站。土匪出沒無常。故客貨車不能開到。北段每日開上下客車一列。由本月八日起因軍隊調防。完全停駛。查北段營業收入。在最好時期。每日能收八九千元。如無軍運。足維持北段薪餉材料等費。津浦路受連年戰事。軍閥提用路欵。因此路軌枕木。已屬損腐。不堪再用。故當初快車每小時。行駛卅五英里。現僅能行十八英里。速度減少。運輸力祇有當初五分之一。所以發生延誤。離以恢復原狀。新枕木二百萬根。每根以三元計算。約須洋六百萬元。如此巨欵。不易籌辦。該局上月貨運盈裕。籌得數萬元。先購枕木六萬根。以維現狀。又沿途橋樑於直魯軍退時。損壞甚多。現正順次修理。濟南崗山有二小橋。爲日軍損壞。不能通車。亦無法修理。黃河大橋。在直魯軍退時。將最重之橋孔炸毀。查其炸毀之實察。決非中國軍隊所爲。係用科學之方法毀壞之。此時無從修理。惟據工飭報告情形。與調查員之攝影。其修理時間。非半年不能竣工。其欵須在五十萬以上。黃河橋圖樣。前在天津總局被火焚去。如要該圖。須向德國橋梁工廠索要。以資考查。南北段能供行駛之機車不過廿餘輛。又加軍運調換機車。更不敷用。查該路現在有原路之機車。不過二十餘輛。又加軍運調換機車太多。本路現原有本路之機車。不過數輛。餘爲各路之機。因此修理及配機件。非常困難。

日軍佔據濟南後。車通至崗山止。距濟南尚有三站。目下特別快車。每日上下午開行各一次。至兗州府站。因車輛少。不能開到泰安。有時開短途客車一列。往返泰兗間接特別快。聯絡泰安省政府。普通客車。每日由崗山開至浦口一次。沿途停頓。但日前因退伍兵士回籍甚多。旅客頗感不便。又北上普通客車。由浦口開行。多掛軍用品。乘送遣散兵士。客人無法容載。收均改乘特別快車。機車車輛。概由軍車管理處。管理輸送。此時忙于調防軍隊。及退伍兵士。平浦通車。業已籌備完畢。准于本月十三日早一時。由北平開行。十五日早六時半到浦。(通過汗平隴海兩路)但此車僅售長途客票。一切睡車飯車俱有、又十五日下午五時三十分。由浦口開至北平定每星期一次。查平浦間票價大約頭等八十元。二等五十二元、三等三十二元。睡車票在外。約加六元至十元不等、(計每過一夜合洋三元)津浦路自被日軍擾亂、强據濟南後、查濟南站有機車十餘輛。(砿掩均在內)各種車輛三百餘輛。南段運轉不靈。由崗山至浦口。約計華里一四二里。僅餘能用之車輛四百餘輛。貨車十餘輛。機車大小十七輛。須以客運繁密必須維持。以致貨運全停。調查沿途積貨。如煤炭雜糧等等。約有十餘萬噸。無法輸送。商民呼籲。難一救濟。由六月十五日起。至七月十五日止。調防軍隊未開始以前。曾開貨車二列。輸送一萬七八千噸之貨。所有收入。足維持路員之開支。至於路軌枕木。及各種材料。尚無欵採辦。當局正設法籌備。是否有成。尚無把握。

平津衛戍部整頓交通

北平訊云。平津衛戍總司令部爲整頓交通起見。昨下令云『爲通令事。查交通事業。與國家收入有密切之關係。際茲訓政伊始。百端待理整頓路政。尤爲當務之急。凡我軍人宜知自愛。勿得干涉路政。例如包運貨物。包攬客票。扣留車輛。私運烟土等事。諸如此弊。均屬大干禁令。若不從速嚴禁。大則影響收入。小則阻塞交通。自經嚴令之後倘再有犯上項各情事者。一經查明。即行槍斃。本總司令言出法隨。決不寬貸。除分令外。合亟令仰轉飭所屬。一體遵照。萬勿以身試法。自干重咎。切切此令』

交通界訊。全國鐵路。歷年備受軍事影響。各路車輛。不分路線。任意開駛。有爲乙路所有而駛入甲路者。有爲甲路所有而駛入乙路者。彼此錯雜。混亂不堪。就漢平路言。原有機車二百廿九輛。內屬客貨運者一百九十六輛。屬調車用者三十三輛。自軍興後。因損壞或駛入他路或被奉軍帶走者。爲數共達一百零二輛之多。現只存能駛用之客貨機車七十四輛。調車機車十二輛。又他路損壞待修之機車四十二輛。又他路暫在本路行駛之客貨機車卅一輛。合共連損壞及他路者不過一百五十八輛、以本路路線一千二百一十四公里之長。照昔日客貨運情形。每百公里應有十五輛機車。方足以資週轉。今實際能駛用之機車。連他路暫在本路者僅有一百零五輛。則每百公里僅能分配十輛之譜。其困難可想。至車輛一層、原有客車三百廿輛、貨車三千九百廿二輛。現有車輛屬於本路者。計客車六十二輛。貨車五百五十一輛。內有客車廿輛。貨車一百一十輛。在廠修理、屬於他路者、客車四十一輛。貨車七百零八輛。統計現有機車車輛。較之原有之數。已相差懸遠矣。

漢平鐵路。從前自武勝關以迄保定。均由軍車管理局派有駐站辦事人員。以資管理一切事務。即前門西站。亦有科員一人駐站。茲聞自鄭州辦事處撤銷後。漢平各站駐站人員。均已奉命撤消。其前門西站軍車管理局所派之科員、亦於昨日奉命結束回鄭。長辛店爲漢平路工廠所在。工人較多。前因路欵支絀。欠薪累累。工人生活。不易維持。終覺無濟於事。長辛店一處。開一整月。聞須十二萬餘元。總局又遠在漢口。近經在平辦事人員。極力籌商。已允予月內再發半月。祇綠生活問題。大有急不能待之勢。聞今(二日)晨八時。該路警務總段長華某。率同分段長沈某。已由西站乘坐搖車。前往辛店。接洽一切云。

浙省實行公路公債辦法

杭州訊云。浙江省政府通令杭甬兩市政府。暨派募公債各縣縣長云、案查本省各縣公路。亟應分期修築。以利民行。前由建設廳擬定浙江省修築公路計畫大綱。業經本政府委員會議決通過公佈。該計畫大綱所定第一期修築公路路線。爲杭長。杭平昌。新温。新寧。桐衢。衢常。衢江。永温。永麗等十線。因須兩年內修築完成。所需經費。急應預爲籌集。並經本政府委員會議決。發行公路公債二百二十萬元。制定浙江省公路債券條例。先行登載第二百九十七期省政府公報公布。嗣又經本政府委員會迭次議決。限於鐵路或公路經過之縣分攤額派銷。倘奉行不力。即予懲處在案。現當實行派銷之時。特將各縣應行注意之點。開示於後。(一)此項公債。係專充修築各縣公路之用。其利息定爲週年一分。以本省地丁抵補金項下帶徵建設一成。附捐收入全部。作爲還本付息基金。即於發行後。每半年付息一次。並抽籤還本一次。且有基金保管委員會。負保管基金之責。辦理異常認眞。信用異常充足。被派各縣。自應踴躍認募。毋得稍有遲疑。(二)此項公債係實足繳欵。應募者均得預扣第一期半年利息。以示優待。(三)募收債欵時。應先由縣政府製備收據。隨時製給。俟期滿換給債券。以資執守。(四)各縣募收債欵。得照收入之數內扣千分之十。以資辦公。但不得額外需索(五)此項債欵亟待濟用。所有被派各縣。責成縣長。限於本年九月底照額募足。不得逾期。不得短額。其有因循忽坐誤時機者。定予從嚴懲處。除在市區範圍以內。另令市政府隨時協助。並分行外。茲查該縣派銷額數。定爲□□□元。合亟頒發佈告一百份。仰該縣長遵照。一面將佈告發貼。認眞派募。在市區範圍以內。並應協商市政府辦理。務須如期照額募足解庫。以濟要需。仍將遵辦情形。隨時具報。切切此令。

中國國貨銀行籌備進行

京訊云。中國國貨銀行。現在籌備大致就緒。總行設上海。股本定四千萬元。刻已分別向各地進行招股。茲將其招股章程。及招進行程序。探誌如下。

▲中國國貨銀行招股章程 (中華民國十七年七月十日奉國民政府核准備案)

第一條 營業方針。本行由政府認股提倡。并集合全國國民資金。以發展國貨之生產與運銷事業爲宗旨。

第二條。本行營業之範圍如左。(一)關於國貨事業放欵及救濟(二)承募國貨事業之公司債。(三)收受各種存欵。(四)匯兌及貼現。(五)其他關於提倡國貨之事項。

第三條。本行不得經營下列各項事業。(一)非國貨生產事業之放欵(二)信用放欵及透支。(三)本行股票之收買或抵押。四)一切投機性質之營業。

組織要概。第四條。本行爲股分有限公司。

第五條。本行設總行於上海。設分於各省會。及重要市區。凡各縣省應設支行者。由總行酌核辦理。

第六條。本行詳細章程。一切要重規則。於不抵觸本招股簡章範圍內。應由籌備委員會擬就。提交股東創立大會議決後。呈報國民政府轉飭主管機關備案。

第七條。股東代表大會。每年舉行一次。凡盈餘之分配。董事選舉以及其他關于本行業務上進行之重大方針。均于大會議決股東代表之人數。及其選舉方法。另定之。

第八條。董事會由股東代表大會選舉董事若干人組織之。董事會應互選常務董事若干人。主持全行事務。董事會之職權另定。

第九條。本行設監察委員會。由股東代表大會選舉若干人組織之。監察委員。應監察本行一切事務其職權另訂之。

第十條。總行設行長一人。副行長二人。由董事會聘任主持全行營業事務。

第十一條。本行內部組織除設立一般銀行業務上應有之部分外。另設國貨設計委員。合招致各項專門人材。考察研究。并計劃各種國事業。贊助進行之事項。(未完)

張繼無意北來

寧訊云。中央政治會議准李煜瀛辭北平政治分會主席。改任張繼後。茲聞張繼對此。業已表示不就之意。其唯一原因。係以政治分會限年內一律撤銷。業由五次全會議決。爲期不遠。北平方面。又與本人素鮮深切關係。何必跋涉遠來。作短期之經營。故聞中央發表後。立表不就之意。但中央對此。尚未允任張辭。而北平分會方面。已亦去電歡迎云。

京奉路交通狀況

天津電。奉軍出關之際。曾將平奉。津浦。平漢四路之機車四百輛。客車四百輛。貨車五千五百輛。運往奉天。因之各鐵路均陷於極混亂苦況之狀。茲證之以平奉路之北平塘沽間之運輸現狀。可以知其一斑(貨車)平奉路之運輸能力。計十萬八十八噸。現僅有六千零六十八噸。是即係減少九萬四千八百二十噸。若欲恢復以前之運輸能力。尚需貨車二千六百四十八輛。(客車)原有三百五十七輛。現僅存二十九輛。其可資運輸者。爲頭等四輛。二等三輛。三等十四輛。及混合車二輛、(機關車)機關車。本有二百三十一輛。現僅有二十輛可用。是即缺乏之二百十一輛。而在該二十輛中。復有三輛之客車用機關車。業已破壞。不堪使用。因受此等混亂影響。故從前每日能收入七萬元者。現僅有約一萬元之收入。

秋天夜涼睡眠當心 毛巾被
添製新衣最好是永 自由布
奉[illegible]鐘[illegible]業[illegible]路

奉天浪速通 藤田洋行

各式瀛爐 瀛機 發動機 轉電機 一馬力到一百馬力 在庫豐富

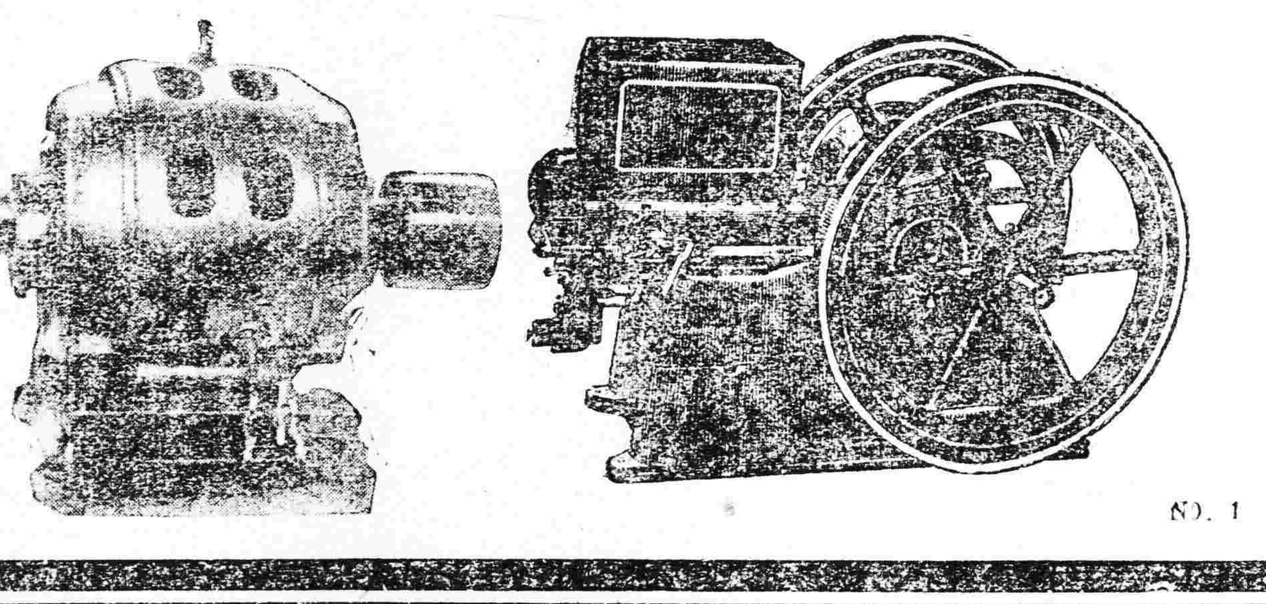
NO. 1

實費（自動車運轉手）養成

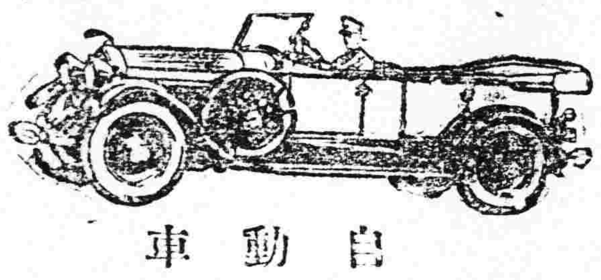

自動車

陽歷九月一日開校 設有學生宿舍

本校特彩

一●速成科…四個月畢業　一●設置完備
一●實習科…一個月畢業　一●學費低廉

招募中華學生

一●教講課程方正而嚴格　一●有自信有餘裕技倆
一●理解容易而親切
一●職員好熟練之中華人

◎若閱要章程者要送郵票金二分

大連市北大山通十四大和館後院
日本自動車研究所

大王牌精米·谷子機

本機特長　絕對無砂　精白佳良　回轉僅少　發熱絕無

奉天 同天洋行

營業所總行在自站琴平町六番地　電話一四二番

純德國式
最高 又呢恩啤酒

發賣以來即喚起多大之需要曩設東京工場（地基四萬坪）繼又增設西宮工場（地基三萬五千坪）僅於七年間 又呢恩啤酒之需要激增販路之進展 於東洋麥酒界實異彩也畢竟因用最上原料力求 最新設備純依德國式最新釀造法釀造品質優良最適各位之嗜好倚祈一層愛用不勝歡迎之至

ユニオンビールの如何に優秀なるか他ビールと御比較御試飲下され度候

宮內省御用達
日本麥酒鑛泉株式會社
東京・大阪・名古屋

奉天萬芝堂蔘茸莊

本堂發賣川廣藥材湯劑飲片丸散膠丹一概俱全　本堂中國電話壹千壹百四十三號

蔘茸補腎丸

此藥專治男子先天不足後天虧損少年破身太早房勞過度腎虛腎寒精經如冰不能種子陽痿不興興而不久夢遺滑精腦髓空乏腰痛耳鳴精神短少自汗骨蒸以及婦女經脈不調赤白帶下下元虛冷久不孕育等症服此藥添精種子壯陽補腎大有奇功每匣現大洋一元一打拾元整

立止嗽咳藥

專治男女老幼諸般咳嗽不論年深日久虛損勞傷咳嗽吐血痰中帶血傷力咳嗽肺虛痰喘睡臥不安飲食少進內傷外感肺經不清此藥善能止咳定喘養血清痰能補能和能清能散管保去根永不再犯立見功效每付現大洋四角拾付三元五五付一元八角

「此藥各埠均有代售外埠函購郵費自備」

神效虎骨酒

專治腰腿疼痛手足痲木半身不遂五勞七傷服此酒神效每六瓶現大洋二元中瓶一元

開胃止痛丸

專治男婦心胃疼痛胸膈脹滿飲食無味嘔吐惡心寒積肚痛等症服之甚效每付現大洋三角每拾付二圓五五付一元參

雙合化痞膏

專貼男婦諸般積聚心胃疼痛胸膈滿脹氣逆不舒泄氣瀉痢疾遺精疝氣腰腿疼痛手足痲木小兒食積痞塊下墜脫肛肚腹疼痛常貼此膏化痞消積速效每貼現大洋四角

牛黃上清丸

專治上焦風熱痰火內發言語繁亂或頭眩暈咽喉不利風寒身痛聲塞不通口燥舌乾四時瘟疫眼目赤腫耳鳴等症服之神效每大盒現大洋一元小盒五角

保胎健母丸

專治婦人久患墜胎者或一次二次或受孕之後久服此藥萬勿墜胎之患誠屬保胎之良藥每匣現大洋一元二角

宋氏救喉散

專治咽喉諸症單雙乳鵝喉瘟疹痘毒經喉花柳攻喉或腫破爛水漿不進吹之立見功效每大瓶現大洋陸角小瓶參角

總號醫士 ▲朱子岐 楊名聲 孔益忱　應症分號醫士 ▲劉東閣 李雙民　應症本堂開設奉天省城總號大西關大街分號商埠北市場　萬芝堂謹啓

夏季爲嬰孩最危險時期

如何能使彼等康壯喜樂

夏令數月乃嬰兒及小孩最爲危險之期也即如小兒霍亂腹瀉痢疾熱病驟起等症其來勢之迅速往往爲父母者不及覺其子女之病而已無可救藥矣並無他藥能如嬰孩自己藥片之靈效迅速便利者對于夏季尤爲適用其功效能立退寒熱治便秘能使腸胃清潔止腹痛嘔吐止腹瀉使出牙時期各症治愈即驚風痰厥傷風等症莫不立即痊愈中直隸寶坻縣張發廷先生來書云小兒自數月前因伊母受暑乳汁積熱始患吐乳腹瀉甚至四肢輕軟如綿絮延醫服藥竟不見效及試服嬰孩自己藥片即得治愈此藥片之力誠似普渡慈航亦子孫登壽域之寶丹也凡經售西藥者均有嬰孩自己藥片出售或直向上海江西路六十號韋廉士醫生藥局郵每一瓶大洋六角每六瓶大洋三元郵力在內

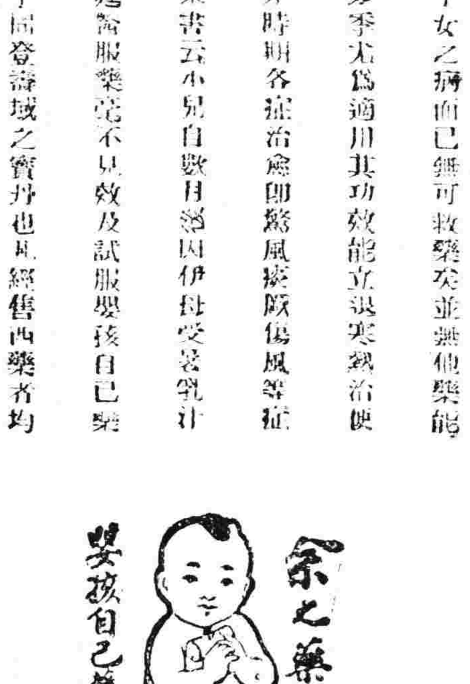

現代美髮御料

金鶴頭油

彌增艷麗黑髮植物性

姊妹品 金鶴（煉香油）波碼脫

金鶴石鹼　金鶴化粧品　都の花石鹼

本舖 野村外吉商店

◆◆昨日蒞省之 班禪活佛

東三省新聞

▲奉天▼

○蔣推張爲海陸總元帥

總司令部前接蔣介石電曾請議決公推張學良爲東北海陸總元帥而張總司令屢電辭却蔣氏無奈特派代表來奉勸勉就任能否就任正在討議之中云

○萬督辦在奉宴會

江省軍務督辦萬福麟前因邊防事宜特行來奉報告現爲聯絡感情起見特於(二十九日)晚七時設席於駐奉辦公處內宴會軍政要人三十餘員一時門前車水馬龍頗極其盛云

○各稅局紛解稅欵

財政廳長張振鷺爲愼重收入計分通令各縣稅捐局解送稅欵來省以濟需要茲聞海柳遼康鐵法營口安東等十餘稅捐局紛紛派員解送稅欵到省遞交財政廳收核云

○許顧問赴津要務

東三省保安總司令部高等軍事顧問許蘭洲於二十九日奉張總司令之命前往天津並帶有隨員數人至其前往要務係關於奉國妥協裁兵辦法暨綏易旗及張宗昌地盤直魯聯軍處置問題向國方分別接洽一俟事竣即行返奉覆命云

○規定四區警公所

當局前查瀋南四區大淑堡自區村制施行後按設電話擴充學校且爲選舉時投票區域本區適中地點應將警區公所設於該村既經決定不准爭執當令瀋陽縣知迅飭該管區村趕速興修並不得變更致重人民負担云

○郵務局更調局長

郵務管理局郵務長阿杜能查通江口郵務局長曹素泉業經他調遺缺關係重要未便虛懸特委王際平前往接充以專責成云

○宋日三被任顧問

前任東邊剿匪司令宋日三氏自辭職後即擬息養田園惟以張總司令以該氏迭任軍警要差軍術優秀遂予賦

○易幟案終須緩議

十縣公民代表提出之易幟即(揭揚青白旗)案省議會因事關重大未能決議當交三省議會聯合會及省教育會決議主張頃聞事經該兩會開會考慮以來亦感於諸般困難結果竟未能宣顯明之態度雖均定於下次會議解決然勢須擱淺停頓無疑云

○將召開警務會議

警務處長陳奉璋恐各縣警甲所長對於應辦事項不能認眞去年曾親至三道區分別招開會議風塵僕僕不辭

閒殊深婉惜當委該氏爲總司令部軍政法律顧問俾資贊助已於昨入部任事云

○衛二營調北大營

張總司令以省城衛隊旅正擬改編遂將公府衛隊第二營調赴北大營以便晚間佈防所遺皇宮防務將西關之長槍隊調駐云

○劉廳長徵求意見

實業廳長劉鶴九現查東省生殖益繁人口增多爲謀畫民食起見特令各縣知事對於農業有如何振興如何改良方法各將意見具書發揮以便採擇云

○班禪活佛已蒞省矣

班禪活佛定期來省早已喧傳紙上茲於月之卅日班氏始行蒞止軍警機關爲鄭重招待起見臨時戒嚴通飭商戶懸旗以示崇重班禪轅邸仍爲皇寺後樓蒞省後即入帥府弔唁已故張大元帥之靈次又向張總司令答謝誠意云

○委金川盤山所長

警務處長陳奉璋以金川縣警甲所長業已因事辭職遺缺未便久懸特委盤山縣警甲所長因案撤差遺缺亦即委任王殿斌充任以重要公於昨已明令發表該二氏已分往任地接事云

○貧兒校游藝募捐

省垣貧兒學校爲募集費用計特假小河沿瀋香榭茶社開一游藝大會自九月一日起至四日止每日晝間自下午二時起至五時止夜間自六時起至九時止以期關心教育人士解囊資助云

○張志良赴歐遊歷

前奉天籌濟局督辦張志良自解職以還尚無後任位置茲聞張氏爲擴充學務及考查歐西各國經濟實業政情

○聘委財政監察員

翟文選省長以奉天財政監察委員業已決定設立以期實行整理茲因曾考選現時籌備特聘委各次亭(日本東京高師畢業)郭則生(帝國大學經濟科學士)二氏爲財政監察會委員該二氏奉委後即於卅日入省署向翟省長接洽進行方策云

○湯都統緝獲軍犯

熱軍都統湯閣忱對於所部不法軍官如搶掠姦淫及販運煙土諸犯現已緝獲至卅餘名之多悉於近日分別輕重依法懲處以重軍紀已呈報總部備查云

○陸軍講武堂改稱

張總司令以東北陸軍講武與堂內有陸海空各項教育於講武堂名目不甚相符遂變更名目改爲東三省講武堂通令各屬知照云

○包知事呈報就任

梨樹縣知事劉淸寰因案撤差遺缺包文駿署理已誌本報包新知事奉委後即行馳往梨樹接篆茲聞省署於昨接得該知事電報謂抵梨樹後與劉前任將所有公務均行接收完竣於八月二十六日正式接篆視事應請備案云

○二期電車行將設置

市政當局前爲便利交通起見曾擬籌欵設立環城電車營業旋因市政當局更動第二期電車敷設遂未實行茲者李法權市長爲擴充電車營業計擬定於日內召開市政大會討論修建第二期電車辦法並籌欵購買車輛以資便利交通而俟有成議即可實行動工云

○關教員調升校長

省城西下窪子瀋陽第二小學校教員關某任職有年辦事認眞早爲當局所嘉許現因皇姑屯學校校長缺出未便懸久經教育公所特於廿九日調升關某爲該校校長云

計擬定由奉天啓程赴歐實行考察一切並聞偕其公子四推官共同赴歐入英國某大學肄業以期深造啓行之期擬於三五日中由大連帆出放洋赴歐云

○財政廳催報履歷

財政廳長以各縣分局局長資格是否相符不得而知遂飭令各分局將到差日期出身履歷各皆繕寫一份呈報來廳交財政委員會存記云

○令縣注重清鄉法

全省清鄉總局陳徽五督辦查各縣自辦理清鄉以來對於清鄉法則有忽略之處諸多貽誤是以特令各縣知事對於清鄉案件務須注重依法辦理以免偵事而重要公云

○四洮路標買物件

四洮鐵路局長盧景貴因該路需用零物甚多特行飭令駐奉辦公處標買麻袋建築材料洋釘石灰工具等類並多特定於九月十一日開標招商承辦云

○俘虜所結束完竣

總司令部以戰事消滅前曾飭令各俘虜所一律結束以節經費茲已接到各該所紛紛呈報結束完竣除八月份殘餘開銷外九月份即無此項經費節省頗不爲少云

○航空隊奉命出動

前因奉國戰雲稀薄之時曾將關內各地航空機關概行裁撤航空人員半多調回重行改編業見報端茲得確息各隊士任與隊員等均行支配完善惟因邊防告急特由張總司令飭航空司令先派飛鷹飛虎兩大隊開往防邊聞該隊奉命後將各項需品及携飛機十餘架已於廿九日出動分往呼倫貝爾及海拉爾滿洲里各地云

○洪知事被控行查

開原縣知事洪敬銘頃被該縣公民李國恩來省在省署呈控謂有侵吞橋捐欵財產利各節請五段查究辦等情省長當飭洮昌道尹詳查具覆云

○總司令准還火車

總司令部接到蔣介石來電奉軍退出關外所帶之京漢京津火車業已發還一半今兩路火車均不敷用請將所餘火車可否再發還以便整頓路政張總司令電准發還遂飭令京奉局遵照辦理云

○鄭營長因過被撤

第七旅步兵營長鄭玉福因有縱官兵殃民情事被上峯查出即於廿九日下令撤職以示儆懲遺缺即以少校副附馮國安調任至鄭之遺缺以上尉副官黃某升任云

○盧局長公畢返任

四洮鐵路局長盧景貴前由要公來省向當局請示一切茲聞盧氏接奉後將各項公務辦理蕆完遂即搭車返回四平街本局云

○汲都統奉調來省

張總司令因某項軍事須與綏遠都統汲金純面商遂去電調其來省汲已覆電准於明一日蒞止微聞係擬令

○省西軍待命出發

駐紮省西錦綏一帶軍隊業經總部定爲征蒙援隊一俟軍情吃緊即令出發各軍隊已奉有預備命令如給養運輸軍器等項現下正在準備待命出發云

○佈告訂期開始聯運

奉海鐵路工程局劉立仁以本路與滿鐵株式會社訂立合同實行聯運以便商旅茲已雙方互定稍有眉目遂於昨佈告俾衆週知計將佈告原文誌後本路爲便利貨運起見業與南滿鐵道商妥貨物聯運約於本年十月一日起實行開辦所有應需車輛及一切設施均已準備完善此後對於兩路貨物皆可直通手續便捷運輸迅速欲知詳細請向本局車務處詢問或就近詢問各站站長可也恐未週知特此佈告云云

▲吉林▼

○吉紳膺總部顧問

吉紳留奉之前教育部司長孫印南農工部廳長楊晗珊教育部廳長韓石卿前大理院首席推事魏大同劉均經張總司令委爲總部顧問以資借重吉

▲哈爾濱▼

○東路又發現股匪

東省鐵路沿綫本年自青紗障起以來各處胡匪劫車綁票之事層出不絕頃聞哈綏路綫成高子站蔡沙河等站又發現大幫胡匪意在劫車幸軍警當局查知當即設備驅散未致爲害云

▲安東▼

○孫會長開會報告

安東商會正會長孫期軒氏於月前赴省參與東三省商務聯合會選舉

○丈竣金川地畝數

官地清丈局裴煥星總辦現將丈竣之金川荒地總計得有一百五十餘萬畝現已備有地照以便領地者繳價發照而資赴縣登記納糧墾予地價錢糧可以双方增益云

○海龍縣請兵駐防

翟省長現據海龍縣知事電稱境內現在竄入大股胡匪二三百名到處搶掠民不聊生曾派警甲聯防剿辦尚恐力薄請即轉請總部派兵駐防以資協剿俾悲而保地方安全云云

○總司令冒雨追悼

張學良總司令因昨廿九日中元節爲追悼陣亡將士之期特於是日上午十一時親自偕同張作相萬福麟張九卿張仙濤汲金純榮臻闞偉璋等一百餘員冒雨蒞止小河沿祭場舉行追悼開至下午二時餘始行回署云

○地廳二次查控案

奉天總商會之控案地方廳已於廿一日傳令會長丁廣文劉仲三會董全福當堂審問察一次茲聞又於廿七日傳該會長會董等至廳行二次檢察因地方廳嚴守機密外間未能知悉惟聞會長所持之理由及證據法廳已認爲有在案方勝訴可以確見云

○注重司法諸弊端

翟文選省長以各屬司法有判斷刑民案件之主權而積弊不勝判斷實法官此種弊端在所必有以致鄉民有冤莫訴遂通令高等廳通飭各法官清理積案秉公判斷不准枉法受賄嗣後再有鄉民爲訴案來署呈控法官種種弊端一經查實定將該官嚴重懲辦云

○張宗昌電請撥兵

總司令部接到張宗昌來電請撥東北匪各屬皆是四處搶綁居民不安寧雖有兵隊鞭長莫及請速撥兵一旅以期協剿而靖地面云

○憲兵薪餉將改現

本埠憲兵隊官兵薪餉每月按照原定餉額僅發三成現洋下餘發給奉票並不加數值此米珠薪桂之時均有枵腹充公之嘆聞經商會酌予津貼亦不過杯水車薪無濟於事現聞該隊奉到省令已規定自九月起照定額一律改發現洋聞悉之下咸有喜色云

正副會長各事剛經選定孫君當選副會長於日前返安於日昨在本會議場招集本埠齊集本會經孫君登台報告在省聯合會成立情形及當選副會長經過各事及本商盛快意而散云

▲蓋平▼

○高所長澤及枯骨

二年之間山東難民經過本邑時有染病斃命者均經宣講堂施棺掩埋入送安城北双頂山義地停放者以下數十餘口惟風雨摧殘長此暴露不免骨骸散棄之慘警甲高所長有鑒於此日前特飭該處村長關某等迅將山下停放之棺櫬人一律掩埋以免暴露而重人道云

○縣立小學校遷移

縣立第五小學校址坐落城內山東會館院內自清季創設以來及今二十餘年迄未更動今夏由東關鄉會董事等爲提倡教育擴充文化起見擬案遷

蓋平分館遷移 駐邑本報社址前在老雞碼市西街辦公今因該處地址不便擇於老雞市中

本社啓事 本社吉林分

午前宅診 午後出診(入院隨意)

該校地址自辦小學一處已經決定施行是以第五小學另移於東關天齊廟村立校舊址日前已實行遷移開始上課矣

▲鐵嶺▼

○劉校長演說蠶桑

本邑女子乙種蠶桑學校校長劉景堯氏學識經驗均極宏富自任事以還十七載於茲對於校務不遺餘力故校務斐然可觀邇爲普及蠶桑利益計乃編有蠶業救國白話演說赴各地講演並分送閱覽以資倡辦栽種故現邑人栽種者頗不乏人云

▲通遼▼

○謝所長躬親勦匪

陸中所長謝永泉氏因近來青紗障起四外土匪擾害地方於昨率領警甲多人躬自搜查不分日夜故近遠之匪聞風躲避謝氏擊匪頗有威名奈時逢夏日地勢潮濕此去彼竄誠恐鞭長不及然綏靖地方一經警甲經過必能安枕數日云

○預備軍開赴江省

三四方面聯合軍軍長富雙英日前奉命剿除蒙匪近因江省北一帶匪勢猖獗擾亂邊防該軍長接電後整飭全軍開赴昂昂溪擴通邑各部於廿五日將所備軍用品均運至四洮車站富氏率領北發云

▲西安▼

○女子職業科開課

西安縣教育局長王晉之因注重一般女子生活起見特呈准張理棠監督在女子師範學校內添設女子職業科其辦法先招女生一級購置應用縫紉機械多架俾各女生逐日實習曾誌本報經女師校長劉子明招考女生到已足額經教育所從西豐聘到女子技師鄭女士擔任教授課程該職業科已開學授課云

▲綏中▼

○令稅局條陳意見

本埠稅捐局日昨奉到省令以捐稅收入一項最關重要近聞各屬稅局弊竇叢生應即加意整理該局長對於稅務有何意見仰即隨時條陳以期改善趙局長奉令後擬於日內招集各分局卡長會議整頓稅務辦法再行呈復云

▲松山鎮▼

○令調查亡兵籍貫

錦縣公署接奉保安總司令部通令略謂軍事結束所有事前陣亡之兵士雖經各部隊旅團營呈報奈多有不知籍貫者應從發放恤金故刻請花名令各縣警察認眞調查其家住址人口造冊呈報等因縣公署奉令即飭警甲所警察調查刻正詢查中云

○嚴查旅店與戶口

錦縣警甲馮所長三次出發剿匪已誌前報當有所內事宜暫委總務股李培濤代拆代行李總務股關念地方保衛治安預防匪患計於昨通令警甲各區所對於旅店戶口務要認眞清查不得玩忽以重防守而免一般宵小藏匿云

○十二軍派員號房

駐熱河湯閣臣之第十二軍近派副官數名於廿五日到錦於昨廿六日在錦縣東關一帶號妥商民房屋數十間以備該軍遷移駐防云

▲義縣▼

○商會長便利交通

邑北清河門鎮商務劉會長鴻亭溢任以來苦心整頓因前雨水連綿清河水勢陡漲來往行人交通不便擬與各商會磋議設板橋兩架以爲交通之便而與街市均謂此舉告成該劉會長利國便民實在功德不淺矣

▲台安▼

○縣公署催繳欠賦

台安縣公署現查鄉戶拖欠陳賦甚多是以縣監督於昨廿四日通知各區長對于各村欠賦嚴令各村長限日催討不得再行拖欠以重國稅云

○誤斃騎兵案了結

來縣剿匪一旅二團三營十二連某排潛逃台經三營張營長尾追行至二區潘家窩子被該村鄉團誤認逃軍開槍射擊當擊斃騎兵一名等情已誌本報茲經孫乃剛監督未煩憂營長向于團長提說此案速當解決不使久懸等情于氏以該村鄉團確係誤擊尚可原宥遂經議安令該村給喪葬費現洋五百元以慰幽魂作爲了事云

○于團長離台赴黑

剿匪陸軍十二團于團長溥澍現以縣境平靖並無胡匪擾害該團無復久留是以于本月廿五號早五點時帶全團赴黑山境剿匪云

▲梨樹▼

○張所長剿匪敗北

本邑警甲張所長昨二十二日在邑東韓家碗舖(距城二十里)與匪接仗敗北趙區保長韓分隊長王韓二巡長同時斃命張所長腹部洞穿性命雖保此役失去大槍二十餘顆自來得手槍二顆快砲一門匪焰益熾有牧民責者亟宜設法撲滅也

○聯防隊出發勦匪

昌圖聯防隊於廿三日傍晚進街昨廿四日該所長(聯防總指揮)亦到頭有街西北十餘里大夫鎮李某報盜股匪數十攻打請兵援助該隊即行前往未渡河在王家窩堡住宿匪已聞風他竄矣

○新知事躬往追悼

本邑前廿二日在韓碗舖屯與匪接仗陣亡區保長趙永中警察分隊長韓玉麟巡長韓長淸甲長王喜臣甲丁陳某五人均停靈於關帝廟中廿三日新任包縣長接篆廿四日率所屬警甲官長備祭器紙錁輓聯等物徒步至陣亡官兵靈前行三鞠躬禮以示追悼而慰幽魂

▲鎮東▼

○農務會風潮難息

本邑農務會前會長韓福於五月回家賦閒另選會長陳靜軒已逾兩月之久仍移轉不淸大起風潮訪聞內有中默慣大宗款項與倉糧等事前會長韓福不浸吞之弊現經多人調處能否完結殊未可知

▲洮南▼

○中縣長公畢回任

洮南縣長申宗源前因政治要務須向當局面陳是以請准上峯進省向翟省長請示俾便遂行茲已諸事就緒於八月廿三號返洮照常視事云

○參謀長兼教育長

駐洮廿二師師長張仙濤爲教練士兵起見特請准上峯成立教導團籌辦多日業已就緒張師長兼該團團長傅參謀長兼教育長彭參謀兼總隊長於八月廿四號已正式成立按日出操上課云

▲盤山▼

○陳處長過境返省

奉天全省警務處長陳徽五鑒於盤營海三縣胡匪猖獗民不堪命不辭跋涉之苦督兵剿辦雖未蕩平已被盤潰精銳挫盡勢無再復之概陳公因省垣防務甚重不便久滯特于二十五日搭車返省路經本縣車站當召警甲人員至站面諭一切並指示剿匪方略及維持地面秩序始去云

▲通化▼

○旅部去車運給養

奉海路山省運來第一旅給養物品若干均已卸於山城鎮車站該旅奉交後即函知警察代雇大車四輛派副官一員帶領從兵數名於昨日(二十二)押車北上云

○師中生因過開除

師中校開學多日所有學生均已上課惟師三級學生徐炳日中四級學生高鳳陽曠課至今未曾到校于際棠校長以爲故犯校規應即除以警效尤云

○姚連長風紀可嘉

一旅某連姚雲韶連長帶領全連駐紮於四道江德盛與燒鍋門房規非常嚴整無故兵士不到街每日日暮連長帶領全連兵士荷槍實彈在街外遊行一次過往軍隊須報號對於行路商民從無留難是以該處居民口碑不置云

▲長嶺縣▼

○警與匪互通聲氣

長嶺縣城地面遼闊警察缺額不敷分配除四門警崗外即四通八達熱鬧之街衢向無一兵守望直若鄉村景像以故强搶窃案層見叠出茲聞警察一區巡官楊世興於昨日晚帶隊查街遇匪首武占奎問談片刻縱之北去旋即勾通夥伴在北門外(距門咫尺)劫奪毛驢三頭交同夥崇去伊仍回縣城避匿詐知經事主認明報告警察立即捉獲供認不諱復有警兵窩贓事主得回原贓不再追究另有厚補云云查軍警團每夜查街設卡乃該警察事先縱匪强搶事後央求事主銷案本邑警察之黑暗地方之治安與否亦不堪問矣

○視察員回省覆命

吉林警務處視察員劉暢時來榆調查各界均以劉大煙鬼呼之昨已調齊隊長將煙土吉祥收足今早乘車捆載而歸派牛隊長帶隊沿途護送聞在四洮路茂林站小五段牛隊長陣拔匪一名大煙鬼回省得煙牛隊長回縣護匪均請是日出門大吉云

▲樺川▼

○唐監督催換部照

樺川縣監督唐純禮君昨奉省川賦局訓令出示曉諭花戶凡前有樺縣城鎮街基而持執據均係省照未換部照今個特布告並附簡章限期一律更換部照凡有街基之戶務於限期內持照更換萬勿延悞等因一班有街基之戶均備欵持照更換云

▲拜泉▼

○當商縱火殃民錄

東盛當失火焚號及起火原因証明各節屢誌本報聞因借號被焚包賠不起憂鬱成疾者故一般被害者激起公憤在縣控訴力陳其弊端六條(一)查柜東柜夥早有急需即寫信號並無實物積久難彌故設此等奸謀以飾其弊不但能掩其詐復能得本柜之賠償(二)該當失火以前竟停止營業一月將貴重物品另貯一處僅將破爛不堪之件儲藏被焚之庫房以內及失火之後地方官署查驗各界參觀見殘餘未燼淨之物盡係舊破衣物並無貴重之品而衆當戶持票往照雖尚存之物亦云被燒(三)查該當之儲藏室係四不漏磚房一連七間門窗鐵四面磚牆週圍嚴密鎖堅固設有外人施放一時絕難燃著失火之時天方九鐘焉有不覺及消防隊花界水會駕駛水車飛馳往救該當並不開門雖有警察所長率警協同二旅軍隊齊集門前仍不開門必待燃有一時之久始行放入待時谷人皆聞有煤油氣味(四)查該當早已保有火險今設縱火自焚之奸謀不獨能侵蝕他人之物又能得保險公司之賠償不料火勢正旺之際請公司到場該公司出示合同已逾限六日矣(此亦該當失算之處)(五)有祭生德金孫氏各當皮衣一件先照說有及贈日燒該二人疼財心切欲在該當將衣面折開(概欲圖作已有)(六)查當商規定之章程值十應即當五該當違背定章竟按值百僅能當八(有該當底賬可考)實係以低價貨物又違用商會按當一賠一先行包賠稍有勢者一概准贖弱而無力者悉以應價賠償其中弊端不問可知按以上各節情眞事確該當亦無狡辯之餘地絕難辭咎諒將來必能有相當之賠償不意該當恬不知恥具情狡辯呈請縣署駁斥衆當戶之控訴現奉批示呈悉查該號被火對於當戶之賠償既不待省定辦法復不稟明本署竟假借商會名義自定包償將當票收回豈非有心取巧抹煞證據至所請對於當戶追賠償嚴重批斥一節更屬謬妄已極該商嗣後無正當理由不得任意曉瀆致干責斥云

▲青岡▼

○各界祖餞靖監督

靖庸珍監督調任望奎已誌報端昨廿二日爲赴望之期闔邑商民並各界首領感該監督之遺德製有牌匾旗傘等項藉表感戴之忱午前十時許齊集南門外餞行車水馬龍頗極一時之盛云

▲呼蘭▼

○孫知事赴鎮調查

縣知事孫鴻阜以呼海鐵路石人鎮車站被匪强搶事關交通責無旁貸遂於廿四日帶馬警廿名躬赴石人鎮調查云

▲望奎▼

○孫局長調充秘書

望奎禁煙局局長孫述(字敬思)來望辦理禁煙事宜頗稱認眞望邑全境烟苗因被風災所剩無幾可謂天除此毒今該局長經江省警察廳梁廳長調[illegible]書兼總務科科長云

▲海拉爾▼

○警察廳警備嚴重

海埠於本月初旬由警察方面偵得外蒙將有結匪騷亂之圖與佔海滿一帶風說雖經當道電請重兵戒防詎料事隔多日大隊未到之際乃蒙匪果於十六七兩日將海埠上下沿站即哈克烏諾爾敵渡河扎千站等地方鐵路電綫毀壞截斷交通幸山護路軍及援軍涂團長將敵擊散鐵路次日即行通車彼時海埠人民一時張惶失措稍有財資家眷紛紛逃走乃呼倫警察總廳郎長處茲事變之際非常鎮定佈置分卡晝夜加班巡邏頗盡保衛地方之責以故商家照常開市近旬以來大隊陸續開到又行在廓外周圍設防街面一時遂較安靖一些然傳聞外蒙匪行將調兵一決勝負有地方責者愼諸

居間疏通

本欄 投稿者須具別名然必須另具眞實姓名住址加蓋名章否則無論事實如何概不揭載

質問之部

▲商埠警察局張局長台鑒逕啓者查自金融紊亂奉票毛荒以來有房產之業主將房租一變而爲現洋做本位次則更隨風而漲故一般中下級之小民於住房一項即有難以支持者幸當局顧全民生加以限制規定等第令按等收租方始將有房產之業主野心壓住民生賴以維持也但邇來各業主仍有蠢蠢欲動將租提高之者洵屬可惡望貴局長念民生之痛苦勞瀆請紳出示布告規定等第限制租額違者法辦再飭警認眞調查如有違第等限制者按章科罰懲一警百使已漲者知落欲漲者不敢效尤有裨民生孰有如焉則受恩者又何一不頌我局長之德也事關民生望我局長速施霖雨之惠則民等幸甚有無頒布此種明文之必要祈假疏通欄賜覆爲荷並請公安 公民一份子啓

回答之部

▲日郵局覆電杆問題 再承要求撤廢院內電桿現擬從速照辦此覆 (日本郵便局)

零事通訊

◎晁在德兄鑒客春在胡鎮相晤後瞬已年餘深爲渴念刻在何處作事速示知乃盼檢樹台義泉源李如梓啓

◎蓋平沙溝子人丁建國譜兄鑒自別無信汝又想汝病險在何處速速來信大連德興藥房武維揚

◎蓋平沙溝子人武鵬字壯飛胞兄出外四載今忽無信現在何處示知大連德興藥房胞弟武維揚

◎林毓鍾族兄鑒東門外訣念念弟頃來奉寓南市場長盛旅館未悉兄覊何處便中示知弟林善恒叩

◎王昭廣化民弟鑒自由分袂轉瞬一年彼此消息殊覺茫然望來函詳示以慰懸懷樹人丁作華啓

宦海往來

▲鄒作華(砲兵司令)卅日早去山海關

▲張九卿(奉榆警備司令)卅日早去榆關

▲班禪活佛(一行一百〇五名)卅日早來奉

▲李步庚(總司令部諮議)卅日早由通遼來奉

▲張曉山(三四軍軍械處長)廿九日晚由榆關來奉

…現洋存…一個月週息三厘…六個月…七厘九個月…九厘長年週息一分大宗存欵利息面議從優…中電話一一三八號日十六番

…歷七月十一日開幕…津運到海味…發應時茶點…蒙賜顧格外克己凡購老號…藝園門劵一張（餘照類推）藉酬雅意

新委榆樹縣分館
本報榆樹分館因經理作古遺席本社另委于繼先君爲經理以後該邑如有訂閱本報及刊登廣告者即希向于經理接洽可也此佈　盛京時報營業部

派報現已接交講楚分社…在西大街文友堂各界諸君訂閱本報登載廣告務請就近接洽可也八月十三日　盛京時報社營業部

池田醫院　內科　小兒科　電話四五六番

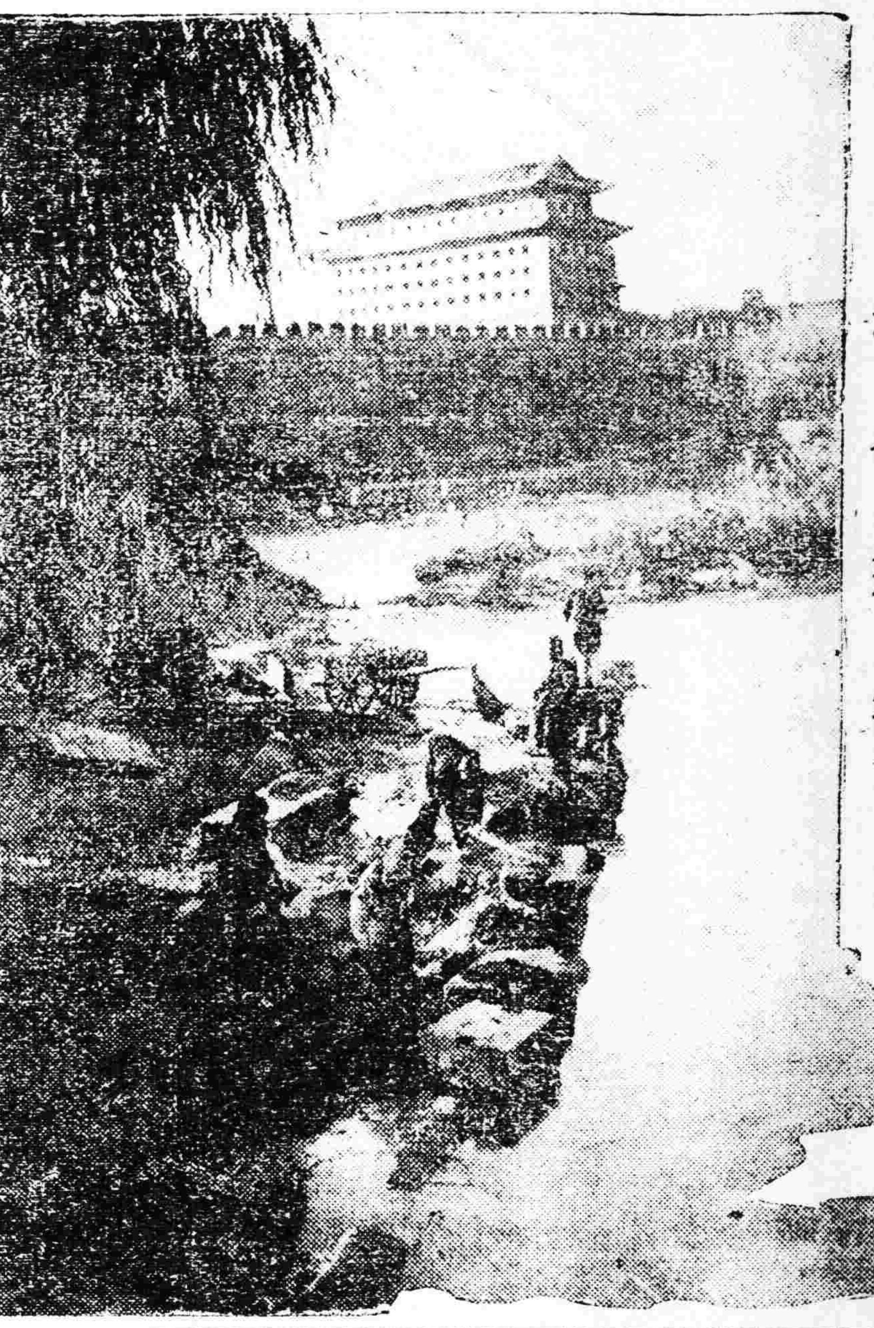

◇…北平郊外…◇

東三省雜報

△奉　天▽

調查戶口
北關五署西下窪子警察分駐所巡長某現查境內不時發生竊案誠恐有礙治安特于昨廿九日帶警士二名按街調查戶口具實偵查匪類云

盂蘭熱鬧
余九日爲中元節俗謂是日地獄開放鬼出游依例營東辦孟蘭之會超渡幽魂工業區北事務所邁華亭廣靜悅桑陀寺陳海客等人昨日特延僧道經二班鼓樂齊在事務所門首高搭席棚並紮紙糊大船一艘招渡亡魂是晚九時用鼓樂僧道鞭炮遍遊街巷滿街燃放火觀者人山人海頗爲熱鬧並有軍警前行開道至十一時將船焚化始行停止云

飭查經紀
警察當局查錢經紀爲把持擾亂金融早飭令查拿在案無如日久生疏多行逍遙法外現有錢經紀趙彥昌等數人擾亂金融故於日之廿九日飭令各偵緝隊查拿判案以維金融云

嚴查藥店
禁烟善後局以各屬藥店早已通令禁止售賣乃一般奸商陽奉陰違明目張膽照常營業殊屬非是遂派稽查多人四處查緝一經查獲嚴重罰辦云

表行競爭
省城鐘表行近數年來營業非常發達創設者日益增多競爭之方法非減價出彩即建築樓房茲聞大西城門裡第一亭得利鐘表行經理崔信珊爲競爭營業計商請總行在四平街佳良行對過重新建築新式樓房一所耗資數十萬以冀發達云

小舖失竊
大西邊門外南八家子劉占甕門房山玉成雜貨舖於前晚間被竊賊潛入屋內竊去奉票衣服等計值數百元及至天明查覺賊已遠颺當報告該管南八家子分所代爲查找而該所因負有治安之責終日訪查以期早日破案云

懸賞奇聞
大東關永安胡同住有趙某者向在邊門裡某廠充差與工人王某上下其手因竟大發其財不料好事難長被主管人查覺近日乃將王某革除對於趙某因礙於情面當令彼自行退出以全顏面詎趙毫無悔色且逍遙法外是可自樂遂在研究所訓同與一孤娼孀婦結不解緣且揮幣之金錢作双宿之用度不料其妻某氏大發雌威除每日窺出偵緝外並宣布懸賞如有將趙某拿獲者特酬奉大洋一萬元其醋海之大於斯可見亦誠懸賞中罕有之奇聞云

險未軋及
昨二十九日下午七時十分時市電車由邊門行駛大西門之八號電車司機人孫寶祥行抵大什街附近車前有甲乙二人自東向西騎自行車迎頭而來行抵車前一尺餘西車互相磕撞將東來之甲跌倒車帶人一併撞入電車軌內其人跌傷甚重幸絕不知幸經孫司機手眼乖滑立打急站車即停住幸未軋及騎車者亦即乘客人亂之際車面通過斯時大什字街分所長警趕到將某甲送醫急救將電車司機名牌及資業之車連同帶回車始通駛伏被傷之某甲蘇醒後訊及當時情狀謂係被撞與電車毫無關係取結日行醫治護車在備招領將車掌釋回始行息事云

同行寃家
鐘樂南榮華鑫京靴舖因物美價廉生意興隆竟招同業之忌捏造該號有種種不名譽之事該號查悉擬興問罪之師或將提起訴訟亦未可知云

拿野鴛鴦
有一老媪偕一二九之女子赴小河沿遊覽該女子淫心放蕩與一無賴男子眉目傳情繼而兩相私語同赴花園南葦塘之中老媪在花園等候此時被警察瞥見恐被老媪知覺遂由南葦園繞道而過赴葦塘將一對野鴛鴦拿獲捆綁送署云

偷竊未遂
有一老媪在小河沿某估衣床購買單褲令執事人拿褲兩條以便檢擇又令再拿兩條執事一回首之際老媪竊取一條藏於褲襠之側執事人查看缺少一條老媪恐其搜翻遂低頭謂此條丟在地下迺腰由褲襠拿出雖思竊取未能如願云

△營　口▽

命案詳誌
縣屬大房身住戶郭寶英之妻張氏因在族叔郭恩厚家借宿被郭強姦含羞服毒斃命已誌昨報據查郭寶英家道寒微其妻張氏係自幼聘妥女双親東世乃在郭家童養至十三歲時又送回女之叔父張殿奎家中將養去秋九月始行迎娶夫婦和好今夏五月十四日忽有郭之表弟潼來串親留宿其家庭郭因居室蝸小諸多不便乃使其妻向東鄰族叔恩厚處借宿詎逢恩厚駛船未歸遂作其妻于氏宿焉翌夜半恩厚突返窺張少艾乃濫用强姦手段將張姦污于氏亦假寐不理事畢郭即走出張氏起而啓張又被于氏打辱張氏蒙恐辱回家適其夫又住用出工作氏含羞莫解乃潛吞烟漿半兩許圖斃殆其夫詢知原委延醫救治爲時已晚名登鬼籙事後恩厚云又母及于氏恐難脫釋乃環請求了非逸村副郭景晉調處願以私和未得同意即將屍體掩埋事後又告稱手元兇郭恩厚亦以爲事即了結又復同村郭寶英如來營呈控按郭恩厚强姦侄媳逼出人命法網具在難容倖免惟郭景晉私和命案亦罪有應得不知執法者果能秉公判斷爲死者雪冤否乎

呈控區官
遼瀋道屬蓋平縣警察第二區區官金超凡執法貪婪被撤遺缺被早因殃民舞弊被撤之蓋平巡行教練員林東垣以數千元買得事爲該區士紳姜某徐某偵悉以林某惡跡彰然罪無可逭高所長受賄實缺有違法律特具情來營在陳處長行轅呈控云

火車減價
南滿鐵路當局以五龍背湯崗子熊岳三驛溫泉之景物宜人頗爲一般人士所樂遊爲擴充營業招來遊客計特將三處車價全行酌減凡五人以上之團體旅行者減價五成單獨往來者減價三成車票且可通用昨十四日已佈告週知云

米麵漲價
自現洋價格提高後百貨又隨之增漲米麵兩種近又暴漲如粳米六十元一斗漲至七十八元大米六十四元漲至八十二元洋麵每袋由六十八元漲至八十元餘如林米小包米麵本地白麵均幸仍舊尙未增漲云

名伶他去
本埠裕仙茶園月前邀到南北馳名之齊廷魁專扮紅伴老生善演三國劇公諸劇通宵達旦唱作兼判頗爲一般顧曲家所歡迎刻因在營多日未便久留已於日昨辭却任務向他埠而去云

清除街巷
自市政所將警察清道夫收歸所內統馭後逐日派遣衛生隊長常耀周分派夫役按段清除穢物打掃街道因之曲巷內外頗爲清潔實於衛生有益云

秋霖爲災
入秋以來霖雨屢降於昨二十六日晚七時許又降大雨由急而緩徹夜未停翌晨始霽然猶陰雲瀰漫日光時而復隱加以北風怒號悅若涼秋九月景象次晨又雨傍午方晴歸境窪下之地田禾盡行淹沒秋霖之災亦云至矣

△田莊台▽

教員易人
田莊台高級小學校正教員張文普另有高就懇請辭職遺席業經該校孫校長聘有周某接充現已到校授課矣

調查稅捐
營口稅捐徵收局局長朱佩蘭恐稅吏舞弊有碍徵收乃委派員分頭調查以除積弊田莊稅捐分局業派有張仲瑞前來駐守調查不日當能返營覆命云

△安　東▽

嚴查新戶
本埠附屬地日警察各派出所近因市內禁售鴉片一般以賣烟爲業者多遷入附屬地營業日來新遷之戶日見增多大半皆以私售鴉片爲業若不嚴查取締實與地方治安有碍故各警所對於戶口日來清查極嚴以致遷來營鴉片業者皆悅恐萬分有朝不保夕之慨云

超渡亡魂
本埠附屬地聖宗閣前因中元節近特備河燈並搭東道士晖經三日超渡亡魂今值十四於今日在該閣內高搭綵棚內懸各種神像有道士九名身披法衣口念眞經鏡鈸齊鳴香烟繚繞頗稱熱鬧一般迷信男女多往拈香究竟能否超度屈死亡魂未敢信也

販鹽被罰
本埠製驗緝私局昨據馬市台分卡長鄧麟章拏送金山村私鹽犯宋祿等二十名私鹽數包當經局長訊問該犯等私販屬實遂照章科罰共罰現大洋三百七十元均令取具妥保開釋云

娼窰犯煙
本埠三柳巷妓女李惠琴同打夥妓女姜素蘭違令私售鴉片開燈供客日昨有某客正在該妓屋內一榻橫陳臉兒相偎噴雲吐霧之際被偵緝隊長文君查見當即提獲帶廳訊辦云

潑婦欺人
本埠于家溝華興胡同住戶傅某妻某氏年已不惑尙結識王某遂依其勢時與鄰人爭吵咸鄙其人不與計較日前同院姜姓夫婦閒談他事該婦懷疑與已有關不問情由開口大罵姜婦稍與分說復被毆打經鄰人勸結次日王某至傅家唆令至警署告發幸巡官詢明前情將該婦申斥一頓排解完事而王某尙不甘服不悉將來如何報復云

淫婦投所
本埠後潮溝煙戶姜士雲於鴉片弛禁之時開燈供客其妻崔氏應酬周到游客甚眾日久姜氏竟與商人朱某發生戀愛熱度增高次將自首而欲姜某又離異遂於日前乘隙潛逃崔避良所姜某請偵緝隊准惟姜氏在所不甘寂寞稍信與朱某令其早日備欵贖出該信誤投姜某之手始知前情據具呈告發朱某誘逃崔氏之罪云　安六

改演電影
本埠華樂舞台日前因收入座資不敷開支日久賠累無法維持遂暫行停演有某甲者在省城租來新式電影奪國寶假該園開演座資每人二角於日昨開演座客異常擁擠云

△大　連▽

獎勵游泳
大連中華青年會主催之第六次水上運動會於廿六日星期日在譚家屯運動場水泳池舉行成績極佳故本埠三春町順盛油坊臨時捐給雜記簿一百本順興鐵工場捐給毛巾子兩打香皂賑子一打以資獎勵青年體育云

△旅　順▽

被人暗控
旅順管內方家屯會當家花子住戶常振岳爲人貪圖小利於去歲私販酒精廿箱早已售出近來不知被何人私投函件在民政署發現正在調查中云

黃夜被搶
營城子會內前牧城驛爺外東溝係一住戶盧開祥於本月廿五日夜十一時許忽來賊人五名將門叫開遂令做飯並食畢聲稱盧家父子一併綑綁三人看守二人搜箱倒櫃搶去大洋十九元同字百餘元並衣片五件五匪呼嘯而去及官警得信急派中日刑事前往捕拿而五匪早逃跑無踪矣

△金　州▽

辦孟蘭會
萬歷七月十五日爲鬼節城內紳商爲辦孟蘭盆會超度亡魂由北平聘來柏林寺靜寬法師假天后宮地藏殿設法壇誦講經三日凡禮越信士等至該日靜聽法語佛典並備各種彩燈與城隍出巡之際一同遊行街市夜間特放焰口俾無主孤魂均沾佛恩無疑矣

△普蘭店▽

演驢皮影
管內土城子會杏樹屯子屯因今夏該處發生虫災一般農戶大起恐慌共同許愿演驢皮影戲三天以答神庥昨廿八日晚開演有周郎擔者扶老携幼爭先恐後頗極一時之盛云云

妓館兌出
本埠平安街鴻喜堂妓館掌柜于鴻喜今因營業蕭條債台高築難以維持特將全數舖墊以小洋五百元兌與前搭住金鴻班之王香鴻喜催餘妓女三人於日昨移至瓦房店新市街平康里三號重整舊業云

△蘆家屯▽

懸賞尋騾
熊岳北關馬某家畜有牲口數頭於初十晚間被人竊去一黃色騾馬潛逃無踪馬某遂到處佈告有知其下落送信者願賞奉大洋一百廿元云

秋雨連綿
入秋以來雨水連綿七夕陰雨前晚又復淋漓淅瀝終宵北風吹來天氣驟冷至今猶陰雲密佈迄未開晴云

豬肉昂貴
金鈔提漲物價又昂而豬肉爲尤甚近因中元節購者甚多每斤竟售洋六元四毛中上之七尚可飽其嘴吻一般貧民倒無力購買

△蓋　平▽

雷擊樓頂
城內教育分所東文昌宮前院東南角有朱衣樓一座月之二十一日爲夏曆七日俗傳是夕多雨爲牛女二星相會云云是日下午天果濃陰大有雨意五點半頃由東北陡起狂飆屋瓦皆動旋即天黑如墨大雨傾盆雷電轟馳往來不已未幾大雷一聲勢如天崩山裂瞬間雲收雨止夕陽如由一時喧傳朱衣樓之樓頂及周圍瓦片被雷打去到處尋之毫無踪跡亦怪矣哉

△海　城▽

攔路傷人
城東鼠夾嶺子闞某園長家中操辦喜慶於廿五日派家人來海買辦應用物品歸途日已西墜有韻官那德謙及差遣關某二人徒步先行行抵東大房身南道口（距城廿里）地方突由路傍高粱內闖出步匪數人開槍射擊數響二人飲彈而倒匪將所佩匣槍兩枝搶去有現洋百餘元分毫未動而逃及家人車輛趕到二人死已多時現由附近村會報官檢驗云

甲車過海
昨星期日南滿鐵路由南開來裝甲車二輛機關車一輛在站稍行逗留圍觀者頗形擁擠於十時許開赴北上云

老嫗控子
邑西灤子泡趙姓老嫗年六十許昨在縣署門前哭泣據云只生一子名洪升好賭財私妻子不顧父母並將祖遺薄田數畝私押在外今嫗無衛爲生因特來縣呈請官府傳訊伊子以免凍餓無歸云

戲園停演
本街戲園財運不佳官署因地方不靖禁止燈戲前勸學處之戲務戲開演兩日又與某公館差役衝突加以連日陰雨遂收之大吉聞將往大石橋從事開演云

△孫家台▽

胡匪強搶
時局不靖胡匪蜂起廿六日下午五句鐘許北連附屬地之石家台車站門前瀛車公司正售票時突闖入步匪一名手持八音小槍大事威嚇搶去奉票三百餘元搶畢即潛入高粱地矣

引渡竊犯
本驛日本警察署於廿六日經某警察在市場附近捉獲竊犯王某一名當即帶署審訊供認久慣爲竊不諱該署於廿八日照會中國警察四區引渡俾便依法懲辦云

△四平街▽

赴洮視察
大連滿鐵地方部衛生課千種峯臧氏於前廿五日來四二十六日早前七時乘四洮車赴通遼洮南方面視察本驛森脇日警署亦同行而去云

梨園開演
本市街南市場大觀茶園執事張鳳雲爲振興營業起見日前由長春邀到全班落子坤名角色五十餘人於日昨廿八日懸報開演頗爲叫座云

△溝帮子▽

所長勦匪
北鎮縣甲所長路興陞不避勞瘁勇敢有爲任差經年賢聲頗著日前由熱區竄來大股胡匪八十餘名匪首報字石龍關字等經義縣而奔北鎮西山在大吳屯等處擾亂該所長聞知當率警甲前往兜剿在大薦花萼岩寺一帶與匪接觸相持數小時斃匪一名傷匪三名匪首順字亦爲貼筋帷傷亡之匪均被餘匪搶去我方僅陣亡甲丁一名匪勢不支向南逃去該所長復率三區陳區官黃區保長巴隆長楊保長等協力追擊匪由盤山界公興台轉奔甜水坨子甜水井子李家舖紀家舖王家窩堡等處道路泥濘水深數尺該所長等亦即跋涉前進奮不顧身該匪復又東竄遁入蓮花泡該所長正在追擊中據稱地勢生疎稍形掣肘否則不難殲除決不中止云

△鎮　東▽

現洋漲價
本邑四五月間現洋每元合奉票卅元左右近因南北合議妥協六七兩月落至十九元左右物價隨之而落士民均有喜色現八月間現洋又漲至廿二元左右物價仍然高騰小民實難糊口望有管理責者局速設法平定物價以救小民也可

△餘積屯▽

命案續誌
前報北圍那姓忽遭慘殺一案當日因檢察官遠出直至晚七點始行檢驗尸傷均在脖下胸間及兩腋驗完即行收殮殺人兇犯雖係那家女婿張奎五因其不法曾於六月間官告離婚經官斷與票洋二千元張某不是究要現洋四千元那家未允將女斷歸娘家張某不服近在省高廳提起上訴那母同其長男那志忱赴奉應承官事張某潛來錦州竟於昨日背懷持刀將那閣忱夫婦及那氏長女爲殺害旋刀遠逃官方已將訴訟保證人王某余德福以追緝兇犯並將本院孫姓孟姓綁押可謂城樓失火殃及池魚云

匪勢猖獗
自十五師駐防錦州以來城附地面頗稱安靜距城較遠者如東大荒一帶匪勢之猖狂爲數年來所未經馮所長屢率偵警甲及各鄉團督剿後匪勢卒未稍戢現皆轉掠本鎮各處聞匪眾昨在大石家堡村會打傷懷恨報復曾在楊家坟小興莊集會兩帮合計一百廿餘人行將大舉攻擊大石家堡該村現正晝夜嚴防云

魯軍過境
據交通界消息關內魯軍刻正籌備車輛開往打通路又錦站於昨夜已見有是項兵車過往兩列矣

巡員東上
郵務局巡員趙巨卿前奉管理局命令往錦西縣辦理長途郵路改組事宜事竣歸錦又奉命去廣家窩舖改設信櫃於日昨遂乘小快車前往辦理云

△寬　甸▽

調查潛逃
本縣稅捐徵收局局長趙云鵬前派可靠人王鎮西赴四鄉調查各商來往貨物有無漏報弊端王鎮西奉命查至長甸城大荒溝地方罰辦同聚源大興德裕泰祥三家共奉大洋二萬五千餘元該員此次調查非常認眞因前充荒溝分局主任時被調查吏治高委員查出舞弊多端稟撤送寬嚴辦在案是以此次回局照常充差不得認眞也俟趙局長晉省時復派王遇春回王鎮西赴太平哨牛毛塢各處調查該二人突起罰辦肥已之心據聞太平哨牛毛塢兩處共罰奉大洋六萬餘元私入已囊即將應繳欵項收清返局該局長未在局中將應繳欵項公事請繳代理局長馬收支收妥均在局內任閑王鎮西聞風不佳不知用何手法請妥短假業經返里近聞太平哨牛毛塢等界代表孫區長赴奉呈控於財政廳馬收支遂調小舖石河分局主任李仙洲來長面囑爲說合事速赴太平哨牛毛塢處阻攔調說情願將私罰欵項如數退回了事正調處間趙局長不日返局王遇春恐有不了於二十二日午後外出潛逃馬收支省事關重要即派警士三名尾追至太平溝瓦房店等處無踪回局報告二十五日趙局長由奉返局查案細重要大發雷霆立派幹員攜帶公文赴安東鐵路等處會拿併追承保能否追回容訪再誌

△樣子哨▽

改任所長
金川縣學務警備員張雨樵對於學務竭力進行警備期間竟能將全縣學生增至卅級新任王教育局長以該員有此良好成績特將金川縣學務警備處改爲金川縣教育公所警備員改委爲教育公所所長云

驅逐瓜販
金川縣警甲事務所所長龍鐸仁鑒於痢疫流行未始非瓜果腐壞之貽害人民特飭長警對於不良瓜果嚴加取締足見一般瓜販多受驅逐云

△通　化▽

城工告竣
歷任監督對於補修城工不遺餘力但工程敗衍有始無終殊屬遺憾現在郭監督蒞任以來大異昔堆堞完備更建堅固城樓即後墻之原補石塊亦皆換砌新磚堂之巍巍然有生氣焉

△扶　餘▽

匪卸騾馬
扶餘縣境胡匪猖狂日甚一日時值青紗障起緝之無法追之無踪數日前距城八里老燒鍋屯王文華大犁杖挑麥地出高粱地突出步匪十餘人各持槍支卸去騾馬四匹雞末綁人農民畏敢工作望有地方責者努力捕緝可也

誤被槍傷
本邑北門外糧場遍東牛某岳翁劉某年逾花甲素有精神病家住老燒鍋屯日前來牛家串門回時精神病發不知走到何處駭爲匪人彈穿其腿天明仍至牛家延醫調治不悉爲誰誤傷患精神病人可不愼歟

△賓　縣▽

開釋疑犯
賓縣保衛副隊長呂少才前在山裡店內抓獲嫌疑犯董子良已誌本報該隊長將董某送縣訊辦不料經彭科長迭次訊質訊得報告証人均屬不實且董某前充警官多年現在改行爲醫開設藥舖並無爲匪情事日昨取具妥保開釋亦不幸中之大幸云

△樺皮廠▽

盜放木排
吉林縣三區界蔡家屯百家長常洛四係無賴出身無所不爲前在江沿私放官家排木百餘根沿江霧流派人打撈實與王姓數十根下餘錫板存放日前官家派人調查在王某婦查出詢問係買常姓者查百家長有保衛治安之責敢私盜官物目無法紀日昨派警察拿獲詢悉盜賣不諱呈報縣署罰辦云

△五常縣▽

馬死涉訟
五常保衛馬一隊兵李紹堂月前化一萬九千五百吊購買青馬一匹因馬掛新掌甚痛日昨抵至本街曲受醫非者舉開方用藥後不過一句鐘該馬斃命李某主醫非追問吃藥情事曲某不後理論當經李某到一區控告將曲某傳區送所究辦云

討賬衝突
前警察顧員劉賜九現在閒居無事因賴寫呈爲生日昨聖廟門前有一賣卜之王洪義不知控告何人請劉寫呈一張分文未給二十二日因討寫呈費大起衝突劉某即將掛攤上白線毯子拿去王某比到一區呈控後經多人說和了事云

△拜　泉▽

匪勢披猖
月之廿三日由安達來拜之瀛車四輛行至老虎崗地方突來胡匪十餘人將該車搶掠一空移時又北來瀛車二輛行近明水亦被搶劫同日午後在明水迤北又有北行瀛車兩輛被搶一連三次共打死坐客五人司機人一名現已報官檢驗云

收欵維艱
本邑夏雨連綿冰雹爲災淹沒烟苗各商業誌本報現屆烟秋告竣全境減收一般種烟者叫苦不迭因所得者種十僅能得一殘謂賠累不堪禁烟局對於徵收烟稅定受絕大之影響云

副官盡職
駐防拜邑騎兵第二補充旅卜副官長恐有不肖之徒假冒軍人藉端滋擾有碍治安故特親身率隊協同稽查處通街搜查遇有風紀不整服裝不齊之軍人力加盤詰勿論兵官若無正事隨便治遊立即責打軍棍以示懲儆而免混淆因之市面異常安堵若該副官長誠不可多得之幹員也

△青　岡▽

辛未擊斃
警察第一區南門第二分駐所有警兵七八名輪流安門更巡撫崗頗盡職責昨廿四日晚九時有一年少警兵弄槍失愼竟致走火擊傷李姓警兵辛未傷及筋骨不至有性命之憂云

△安達站▽

瀛車被劫
當此青紗障起土匪遍地橫行沿途搶案盡劫瀛車昨二十三日由安達開往拜泉長途瀛車行至安達縣界老虎崗地方從高粱地內突出土匪二十餘名當即鳴槍將瀛車劫往九輛東順兩輛吉興一輛泰和一輛華興一輛同記一輛順利一輛東升一輛裕盛一輛旅客一律令其下車高粱地內併將腰中搜索一空一人有持大槍者有待德槍者旅客受傷者三四名搶去江錢二百多萬吊綁去人票二名閻往順利東順華興瀛車各一輛其餘放走該匪將所搶銀錢物品完全裝在車內眾匪携帶人票乘三輛瀛車遠颺不知有保護地面責者果何以處之矣

△綏　化▽

撤換區官
本城警察第一區區官王耀東撤差所遺區官一差當經警所稟請全省警務處照准以徐子良接充已於二十二日接事矣

升充股長
駐綏滿洲日報經理崔煥五前充綏蘭道署科員精通簿計茲已委充爲呼蘭縣警察所總務股股長於二十一日攜眷赴呼蘭任差

△望　奎▽

區官易人
望奎中區區官雷大聲因事請假經警所長哈瑞軒調委二區巡官陳銘新升充於八月廿日接任視事聞該區官係警官畢業對於市政可稱能手云

△小蒿子▽

軍隊調防
本站自秦康設治局設立以來臨站民戶日增一日街面商業益行發達上峯有見及此該站護路軍原住一連不敷分配特調博克圖護路軍五十一團二營郝營長來蒿駐防以重路務該營長奉令於廿四日抵蒿除將營部八連駐站外其餘各連則分駐各小站以重防務云

軋斃新兵
陸軍騎兵十二團招募之新兵於二十五日由拜泉乘大車來站經過鐵路北道口車夫不愼車翻軋死一名傷一名查死者年係二十一歲遭此慘死聞者無不太息云

△豐樂鎮▽

保留區官
肇州縣第三區區官周發不知因何竟突萌退志請辭斯職商民聞知大有繫轅之勢因此恐區官一去後來者未必如此良善故商民咸於水火故農商會長呈請縣署及警察所暫留斯職懇請周區官連任云

禾稼豐稔
時當孟秋萬物漸實因夏間雨順風調是以各莊稼大見豐稔既無天災又無獸傷大有十足年景農夫之力耕天不薄待矣

批　示

◇保安總司令部（廿九日）
▲李國恩　呈爲閉原縣知事枝吞捐欵罔上殃民請查究由批仰候咨省長公署查辦

◇省長公署（廿九日）
▲張樹勛　呈爲懇請錄用由批現在人浮於事無法位置所請碍難照准仰即知照
▲郎碩書　呈爲仗勢霸地懇請查辦由批應即靜候辦理勿庸多瀆發條委員查照

◇實業廳（廿九日）
▲佟玉書　呈送說明書計畫書等件請查核由批股實商保呈候核辦註册費均存

◇瀋陽縣公署（廿九日）
▲李萬春　呈爲主村作事不公欺壓懦弱請傳案質訊秉公處理而抱强梁由批仰該區長詳查

◇財政廳（廿九日）
▲路福海　呈爲王吉相等包套科田已由縣查明請撤銷控報由批仰該縣呈報核奪

◇高等審判廳（廿九日）
▲費克明　呈與黃永富因地涉訟上訴由批月之廿九日開庭審理

◇教育廳（廿九日）
▲張書春　呈爲擬具奉天女子家庭教育慈善統核組織章程職教員履歷請鑒備案由批呈候核奪

◇市政公所（廿九日）
▲岳秀峯　呈爲請領建築証由批礙交通應予照准仰即知照

緊要聲明

有郭硯山者不知何許人自稱係本報編輯部編輯員在外包登報稿藉圖欺詐查本部編輯員中並無郭某惟恐外間不察爲其所愚特此嚴重聲明

本報編輯部啓

經脈不調
腹痛白帶
久不受孕
唯金勃先
藥房之

婦科三寶

（紅緞子仙膏 調經養血丸 帶藥暖宮丹）

始可治之患此病者請速購用便知效力

以上婦科三寶係金勃先大醫生家傳秘方經驗救世活人無算紅緞仙膏專貼婦女經血不調月經趕前錯後赤白帶下淋漓崩漏經行腹痛色氣不正腰腿酸痛子宮寒冷下部抽痛久不孕育屢患小產經閉經枯乾血癆症面黃肌瘦少食厭眠午後發燒肺癆咳嗽心跳心悸無論如何難治之症或經多醫不效者將仙膏貼肚臍一張百病俱消無病常貼此膏舒筋活血追風散寒種子調經可登壽域誠聖藥也內服調經養血丸善治氣血虛弱腹中癥瘕痞塊肚腹疼痛四肢倦怠骨蒸發熱氣短咳嗽以及婦女百病無不藥到病除大有起死回生之效凡婦女患病不論輕重早有新得如能外貼紅緞子仙膏內服調經養血丸則百病皆除氣血充足身體康健可得家庭中樂趣也 紅緞子仙膏現改年價 定價大貼二元 中貼兩元 加料每貼六元 仙膏一貼者來送帶藥一付 帶藥每一料現大洋四元 凡買紅緞子仙膏

我現今精神充足容貌光潤前所患之腎經虛弱腰痛遺精形容枯槁等症全愈非服補腎聖藥之

育腎寶

決不能有此效力

補腎壯陽。功效非常。陰痿早洩。服之最良。夢遺滑精。第一奇方 育腎寶主治。轉弱爲強白濁淋漓。因色所傷添精種子。益壽延年。腎虛腰痛。先天不足後天虧損。青年早婚房勞過度見色滑精。下元虛寒遺精腰膝背痛陽萎不舉。舉而不堅交不耐久房事早洩精液缺乏。了嗣眼發頭暈短小腎囊潮濕老年精衰。夜多便溺精神不振頭暈目花心跳耳鳴面黃肌瘦夜不安眠五勞七傷諸虛百損日久濁症如能服用育腎寶聖藥均能早日全愈無病常服永保健康可登壽域如君不信請試服之方知言無虛謬耳定價每盒大洋一元二角 半打六元 凡購買兩瓶亦可購此藥之處請代價十足通用郵票不便

總發行哈爾濱 金勃先藥房

育腎寶及紅緞子仙膏代售處列下

[illegible]

總發行哈爾濱道外十五道街 金勃先藥房

人類是感情動物柏羅斯大醫生金剛鐵色藥片是負責任最新清補品有立竿見影之效可爲失意人新生命 性理

腦汁骨髓精液三者名稱雖異而實質則一均由飲食消化變分泌一種滋養成分。經血管而入骨骼變化學作用即成髓。下經腎丸而成精液。上昇腦部以成腦汁骨髓腦汁精液始同。故凡荒淫無度精液枯竭骨髓不得滋養其髓。腦力必乏腦力一傷萬念俱灰。人類是感情之動物。情海則性慾爲衝以情言之則爲戀愛以肉体言之則爲性慾。性慾者乃天賦給造人之本能肉身暢快之幸福惟腦與生殖腺通於脊髓。青年手淫過度房事不節者血氣衰弱頭腦矇矓。雖神意可成凡庸神經一弱學業難成。本性勇敢全非竟成悲觀之落伍者。中年減退性慾。婦女感覺定必缺乏。腦之中樞一弱全部神經衰弱。及歇斯的里病接踵之而起以致男女間感情減退。欲享十八九歲之快愉 非服金剛鐵色藥片得其強壯活潑之精力如泉而出。保其人生無上之幸福及成功何謂十月經霜之紅葉二月之桃花健康之樂境非該片莫屬。

鐵質原爲金類中最多最要凡動物有脊骨者血內必含之。其色灰者之徽濟結力甚大而固。熱至三千七百八十六度自化。恒與天空養氣化合常用之質純者少。化學煆煉最良者尚含炭質及養。該片內中之鐵分不純雜質絕係高上。此製法日不混一毫不本劑物。電機製造不如樹膠。免害腸胃之副作用。這是鐵藥三千年醫學最新發明。藉此特效該片竟能獨步天下與凡千百之補質藥迴異。原料不惜公開。方知該片信用獨厚不待贅述。凡服過者數小盒以上者人人了解無論十年二十年重大陽萎腎病婦女子宮諸病只要連服力能迅速治癒。已有服者之實踐證明故伸藥倒效者請試用便知。世間補腎藥頗夥。吾想定有區別疾病雖治最危險最損人莫甚於腎病 雖經有云腎爲作强之官伎巧出焉少血多氣精神之本生命之原。房勞怒火十九而不受補倘若誤投劣藥危險萬分。病傷可療藥傷難醫。試問若患腎病不速求治可乎不可補藥而不能擇別好歹可乎不可。該片良藥若不信仰可乎不可。

論說 嬌妻美姿雖是男子之福然如宋玉潘郎之貌前陰不振男女亦無戀愛之樂。惟人生不幸最苦腦者就是男子陽萎女子陰虧。唐武后云快樂即是人生幸福柏羅斯大醫生金剛鐵色藥片實爲治理腎病成嚴之王此種藥片可稱男女愛情要素。一經服下萎病立除就能快樂和神彩異常十倍。年老人常服之面色嬌豔令人可親。吾等人類金錢當先。此種藥片必不讓於後該片是醫學最新發明拯救吾人類陽萎腎病一大福星非常利賺入妄發過言此藥效實大已。有服者來函證講閣下與尊婦人何不姑爲嘗試。定當妙不可言並非荊棘。業經官府化驗立案証明。此種藥片內中包含三大要旨一日健腦二日補腎三日請血乃家庭良樂房中之寶常時見效。惟因色慾患腦腎之人三分之一。健腦補腎上馬見效之藥不嘗願毛麟角。乃病家一大缺憾。惟柏羅斯大醫生金剛鐵色藥片。奏效神速力能健腦補腎此藥性質純良功效偉大不可盡言如青年人常服之有衛寒宜洩之能發育全體氣血之功。並能年精補髓以防衰機。年老人常服之以免精液枯氣道澀。強筋壯骨並能帶中屢輕捷面色紅潤。添精補髓能神腦病神經衰弱者 感覺精力疲乏者 體倦怠腦痛者 不終血枯者 ……

（該片是愛情原素） （愛情結晶的世界）

特約代理

[illegible]

△服法 一日服二回一回服二片要連服七天重病見奇效

美印度高家索柏羅斯大醫生
金剛鐵色藥片加料每盒四元 普通每盒一元四角
補血專藥金剛鐵質藥丸每盒四角打四元
總發行美國瓦爾市柏羅斯製藥廠
郵票代價十足通用 哈爾濱北三道街總代售惡一堂

注意 住省縣之戶。素無嗜好。有效。該片確是孕神效。又作美容內服藥。根去粉刺面部斑點。並治火氣吐瀉。重入陽萎盒內有自療法。本品已行世多前二十年。頗評爲精強不倒。今已科學官府証明。

頭取 安田善四郎
正隆銀行
奉天支店浪速通
電話日五五四五一・六一五〇・六〇八〇
小西關派出所小西關朝鮮銀行西 電話日二七二號 電話二五番

嶄新流行之頭髮針
現貨樣本無貲奉送 錄製假象牙製形色玉數是隨便作之本廠製頭髮針品良價廉環球馳名寶號若買售這頭針必隆盛發展矣
名古屋市中區八百屋町二丁目 小間物問屋 吉安商店

落落蚊 落用
專賣特許 今津蠅取粉
本品以此細長敷於灰上由一端用洋火點燃一端少頃吹滅自然燃之所有室內之蚊即全減矣且雖誤落之蚊亦必死而於人畜全然無害取蚊本品最衛生且最進步的中外馳名堅請試用爲盼半磅一圓廿錢一磅二圓同價品夥之時請向大阪堀通二今津化學研究所（振替大阪六八〇八九番）函購可也

橫濱正金銀行 奉天支店
資本金壹億圓（全額拂込濟） 積立金九千九百五十萬圓
電話（宿直用）日一一二一番 日二五一〇二番 中四七一〇番
○總行 日本橫濱
△分行所在地 東京、丸之內、名古屋、大阪、神戶、下關、長崎、青島、濟南、天津、北京、香港、上海、廣東、牛莊、大連、開原、長春、哈爾濱、西貢、新嘉坡、蘭貢、卡魯米達、孟買、卡拉其、馬尼拉、斯馬拉馬牙、斯馬蘭、巴大必牙、利脫尼、倫敦、里昂、漢堡、鐵列北脫、雲阿布吽、桑港、囉斯、安賽路斯、細西牙脫兒、紐育、和歐阿加內羅、興兒、愛

朝鮮銀行
本店 京城 支店 內地 東京、大阪、神戶
朝鮮 京城、木浦、鎮南浦、元山、清津、會寧、釜山、大邱、平壤、群山
滿洲 奉天、大連、旅順、營口、遼陽、長春、安東、新市街、傅家甸、龍井、哈爾濱、四平街、開原、鐵嶺、天津、青島、上海
支那 紐育、倫敦、巴黎、其他內外
（以上各處均皆辦理）

せきずい病
手足麻木腰痛骨痛痺骨腐等患者請病者今有實驗其治効感謝秘藥來購次第詳覆說明書無貲敬呈
兵庫縣明石中町太平堂製藥所

平安!!!

善衛生者恒視察自己身體之弱處權其體重常服

補爾多壽

以增强其健康得美滿之體格無病長壽四季平安因

「補爾多壽」可治各種虛弱血虧各症精枯陽萎婦人月經不調小兒身弱多病年老氣虛胃弱不化四肢乏力肺癆咳嗽等症即無病者服之亦能使身體發育完全壯身强筋延年益壽試服數瓶立即見效故求身體平安服用此藥爲最妙共有五種可依各人體質選用

○另備有「延年益壽法」及樣品函索即寄

「補爾多壽」「減痴寧」總經理處 大連 賣藥會社

經售處
奉天四平街 大德生大藥房
奉天鐘樓南 歐美大藥房
奉天鼓樓南 五洲大藥房
奉天小西關 中西大藥房
奉天小西關 廣濟堂大藥房
奉天新市街 誠昌堂大藥房
安東市場通 鶴原大藥房
安東市場通 一木大藥房
安東前聚寶街 福興大藥房
安東中富街 東益增
安東道署街 瑞祥泰大藥房
大連監部通 華西大藥房
大連奧町 同德大藥房
大連西崗子 德記大藥房
大連西崗子 康德記大藥房
營口永世街 興亞大藥房
營口西大魚市 義興成餘記
營口東二道路 中西大藥房
營口大水晶宮街 義和謙豐記
營口永世街 東瀛藥房
營口元神廟街 回天堂藥房
遼陽西街 義和堂大藥房
遼陽西街 東英大藥房
遼陽東街 興華大藥房
遼陽西街 天福堂大藥房
遼陽東街 成春堂大藥房
鐵嶺西門外 義和堂藥洋藥房
長春大馬路 中華福壽藥房
長春四馬路 中西大藥房
長春新市街 秦和祥大藥房
長春三道街 大和大藥房
洪盛堂大藥房
錦和慶大藥房

CB—29A

清血解毒 KR 喜肥力

人之生長皆賴乎血液之週流而血液之週流乃所以健康肢體舒展氣管之關要也故血液稍有虧損體質因之衰弱敵染力纔之而減少外毒遂乘虛而入即醫書所謂血勝毒則敗之血敗毒則勝之實斯理也然毒性不一毒質各異論毒之最烈者莫甚於花柳毒也輕則害及終身重則傳遺後嗣設治之不善即有性命之虞凱輯氏兄弟大醫生洞覩斯情實難袖手故採選上等清血解毒藥材經專門化學藥劑師提取精液毫無雜質藥性溫和而不猛效力宏富而不燥爲違和者易於飲服實係清血藥中之一大王也凱輯氏兄弟大醫生聖藥喜肥力係清血解毒無上之佳品此藥功能清理血液洗除遇身之濕毒及諸種潰瘡使病者添置白血球增加敵染力發達筋肉活潑血液專能滅遂毒質使毒循而出不遺根基凡服此藥者定能脫離病域而登壽世非虛語也凱輯氏兄弟大醫生內服清血解毒喜肥力

主治清血解毒除濕化瘤。皮膚斑點。梅毒痲瘡。骨節疼痛。癩症背瘡喉鼻腫亂。升頂歸後。梅性疥瘡滑。腳氣。毒性瘰核。軟硬疳疾。血分不清。虧氣虧血。男婦各種。癆瘡及。婦女花柳梅毒症。或毒性不孕或因毒閉經。或梅毒化胎。或子宮作潰。或毒串終身不孕。赤白帶下。信水差前差後或終日淋漓不止。以及脫落毛髮。頑毒痔瘡。喉痛耳聾。毒染耳聾。或梅毒入骨。一經服用。百毒俱消。血液立清。元氣恢復其身體纖之而壯設無病之預防。或疑似之毒症。及直接傳染。間接傳染。均可服用。故西人每以凱輯氏兄弟大醫生聖藥喜肥力均贊爲血清誠哉斯言也。

中華代理店
北京各大藥房均有經售 天津各大藥房均有經售 通州心成 營口萬順成 義縣義順成 綏中縣東和堂 錦縣大增堂 唐山福金生 泰安大藥房 山海關王魯永盛昌 煙台公和祥 興城福興堂 旅順德興昌 旅順仙芝堂 金州大德堂 瓦房店義藥局 呼蘭天和堂 洮南天和堂
奉天日站恒濟堂 奉天北市場恒濟堂 奉天中西大藥房 奉天和勝泉 奉天裕慶德 奉天大吉祥 奉天萬生堂 奉天同利生 公主嶺三合公 四平街天德堂 開原德祥原 遼陽義和堂 營口中西大藥房 營口義興成餘記 營口洪春堂 營口天和堂
千金寨德泰興 梨樹縣天德堂 本溪湖春和盛 安東人和東 安東福興堂 鳳凰城大德生 蓋平盛春義 大石橋藥合祥 海城德增福 大連西崗廣和堂 大連天和藥房 大連華泰藥房 大連華西藥房 鳥兒壼盛發祥 橫道河子新泰興 熊岳德慶和 范家屯德慶和 溝幫子廣生堂
鎮縣福隆永 吉林寶升堂 樺甸天益堂 吉林瑞發祥 吉林育生遠 吉林順義堂 吉林天益堂 吉林世德堂 吉林下九台世德堂 長春世一堂 長春天和堂 長春城裡同德堂 長春三馬路天育堂 洮南縣德慶仁 長春中西藥房 雞冠山德厚興 張家灣德泰增 雙城縣義合長
雙城縣世昌增 雙城縣世一堂 蘆台大同仁 阿城縣世昌永 江省泰華西藥行 一面坡德和鈺 昂昂溪育升瑞 安達站萬春堂 公主嶺德泰祥 滿洲里德茂盛 呼蘭縣錦和彩 呼蘭縣復合堂 綏化縣和發福 綏化縣聚德西 富克錦永生藥房 富克錦廣和發 加木斯天德堂 西集廠百工藥店
通河縣同發德 甜草崗新來春 巴彥縣洪泰成 巴彥縣同發廣 巴彥縣信記書局 海倫天益恒 海倫久逢長 拜泉照相館 拜泉華昌 拜泉英美煙公司 望奎縣新藥房 蘭西中西藥房 豐樂鎮通聚成 大來縣衛生藥房 海拉爾洪順堂 寧安縣永生堂 寧安縣振興堂 寧安縣萬生堂
鐵嶺福合盛 八面城德慶同 遼源德會豐 奉天歐美西號 雙城堡永德堂 大洼義和文記

設無處購買請將欵寄至駐華總發行哈爾濱道外泰華西藥商行立即奉上不致有誤價目每瓶大洋一元五角打十五元

神皐雜俎

歡迎投稿

小說

柳枝 (一八六)(小天)

書春說道。我十年之間。也未能到岳丈家探望一次。如今再吃老劉家的東西。面子上似乎委實是有一些個難堪。古語說得好。富貴深山有遠親。人不富貴親不親。李白有言。自雖身長不滿七尺。而心雄萬夫。我李書春。身子幾乎是長到了七尺啦。當也然是心雄萬夫。只是背井離鄉海角天涯的走了一次。未能富貴和達。所以就硬得頭皮。一點也不同親故通個信息。親故不知道我跑到那裡去了。自然也沒法論問。那麼。令弟鍾祿。一向沒有罵我是負心的人麼。劉氏說道。鍾祿爲人。本是謹慎。從來也未改了書生的性氣。他有兒有女。家境又不錯。一個媳婦。長的俊俏還不算。又會過書。又能洗又能作。他那裡會有什麼遠大的志向。作非非之想。對於你雖有些個不滿意。也就是說你在外邊不會看風光。假設你在外滂混的不得志。未嘗不可早回家來。幹些別的事情。其餘的。對於我和小鎖子。以至於小鎖子的叔叔。全是大仁大義。就是我們姑娘出閣。他也幫了好多的忙。他常說。像你這樣的人。又豪爽。又志氣。腸子裡總是爲國忘家。本可佩服。只是這個年景。國家鬧得糟不勝糟。也沒有一個眞主宰。今天這個當總統。明天那個當總統的。費了九牛二虎的力氣。作點有聲有色事情。幾天之後。便不新鮮。與其想着救國。倒不如提倡實業。又穩當。又有效。上回梁格庄老田家的親戚。有一個姓蘇的。這人他父親。在廣東兵船上當過小官。早就到過南洋。和華僑那個首領。大概是有交情。後來不當海軍了。就在那邊包辦採礦種地什麼的。這回他兒子上北京來。就打算外請些人兒上南洋去作工。老田家少當家的。是在農林學堂畢業。家裡雖有幾個錢兒。但是除了種地。也沒有事兒可作。就想跟他上南洋去。求個發展。這事情被鍾祿知道了。就對我說。若是你不當軍人。憑你的擅性。在那兒再有三年功夫。就可以發了大財。將來回國辦個工廠什麼的。也能給國家挽回許多利權。這是他對於你的。一種後來設想。書春說道。我當同革命黨。鬧得畫虎不成。反類了犬。這幾年。想作一個軍人。尤其是不成。三親六友。對於我原諒也罷。非難也罷。我自始至終。未能吃喝嫖賭。燒殺擄掠。雖是對不起自己。總算對得住天。(未完)

短篇小說 紅葉 (十)(小天)

秋雨到底不能增進病人的快感。一天。兩天。一直淋漓不斷的降了。三天。儘管病院周圍的楊樹葉兒。被雨點兒洗的比翡翠還綠。樓頂上的屋瓦。被雨點兒洗的比珊瑚還紅。但在病榻上的女詩人斯賓諾薩和精神疲倦的韻芬眼中看來。好似天官特別的顯意賜給她們病友一種無限的寂寞。而且她們雖不願意煩悶焦燥。也得忍性安於煩悶焦燥。斯賓諾薩在這幾天降雨之中。除了較比往日增加了三小時睡眠之外。她在雨中所能作爲消遣的。便是詳讀日本新潮社出版的現代小說全集。她偶一翻開文集硬皮。對面所印着得的插圖。就是在去年七月裡。會因肺結核及神經衰弱病。感受莫大苦痛而仰藥自殺那個芥川龍之介的遺影。她看到了清臞消瘦濃眉長髮芥川氏的遺容。再讀到了他的名著『秋』和『奉教人之死』。覺得芥川龍之介。實在是人間一個最能觀察人類隱衷的大文學家。她所以爲最奇怪的。是芥川龍之介的解決自身痛苦而至於死。差不什麼。和他祖國的亡去友人。所有狀況實是完全相同。她想到這裡。心裡有好大的難過。於是絮得那部文集又走到韻芬的病室。想着細細的談心。她到了韻芬的室門一看。見得竹內信子穿着極精神極漂亮秋季看護婦的緊色服裝。她的頭髮上。戴着一個蝴蝶式的青絨大花結。細細的腰兒。雪白的手兒。活潑潑的在地氈上。一面笑舞。一面和韻芬談話。她也乘興笑着走到裡面。把文集打開。請竹內信子觀看一次書中的插圖。竹內信子一見得那個清癯消瘦濃眉長髮的影片。便信口說道。這是我所最崇拜的青年作家芥川龍之介呀。他從去年自殺。如今整整算是一年。我從前在東京醫院服務的時候。因爲我的好友德田伊之助。在院中養病。他不時的前來探望。我曾經結識了他。現在我看到了這個遺影。不獨追憶起來最愛慕而又傾倒的芥川龍之介。未得和他有什麼較比親切一層的友誼。便是已有親切友誼芥川龍之介的好友德田伊之助。如今也再難重相見了。斯賓諾薩說道。那麼。昔友德田伊之助往那兒去了。竹內信子說道。據報紙上記載。這人已然因病早死去了。斯賓諾薩和韻芬聽了一想。或者必是她的一個昔日戀人。於是韻芬便向她說道。那麼。你不以爲太可哀麼。竹內信子說道。悲哀固然是悲哀的。心兒早碎過了。但是像德田伊之助這樣的友人。在我近年的生活史上。幾乎不知道能以有若干名了。我的生活。差不許多。就要和電影中的蘇斐亞女士。遭了一樣的不幸際遇。所以我常常懺悔自己的往日。吃虧過於痴情。(未完)

回憶 (續)(滿南野人)

「老弟！今天因爲什麼這樣愁？看報了沒有？」「這種很清脆的聲音。擊動我耳膜。我好像夢醒一般。回過臉來一看。原是住在我前屋的那位軍官。我便應道『沒有什麼事。纔回來麼？』雖是這樣說。心中還是『設法？設什麼法？……』想看。」彼此自己有。事何不向我談談。或者也可替老弟設一個法兒！「這青年拓落的軍官。如此說着。「無什麼事……不過今天有個軍人。用他詭詐手段欺騙我。他說「……在去歲……合交與……家嚴手裡……槍。」「我一五一十的向他說了一遍。這可愛的青年軍官。便笑道。「這有。何難老弟！明天你到警備司令部裏。一稟告。與他打一打官事。無論如何。眞是眞。假是假。他這詭詐手段。是不好使的」「我聽了這話使也歡喜的說。「那麼……好罷……明天我就這樣施行的。多謝你」於是這「……設法？設什麼法？……」的疑團也。就打消了。

旭日一輪。早將初昇。室門起處那個前屋皮舖的管帳王先生。進來了。我便說「請坐王先生」「設法了沒有？昨天那個老總又來了……」王先生這樣說「王先生請你分神千萬不要叫他走。……我有法了。」我很鄭重的懇託王先生。

王先生。走了。我心裡想「我作過學生。並未作過訴訟人。奈現下情迫事急。也只得索性去試驗試驗罷。」於是竟振衣而起。走入街中了。

侍衛數名。持槍拱立。令人望而生畏的。一個很大的商號。竟變了一個森嚴的衙署了。我便走到那個掛紅帶子的士兵面前。鞠了一躬說。「先生！傳達室在那屋？我要告狀」的。「好吧！我領你去」這士兵很和悅的回答。於是我同他。一士兵一走到院中一個廂房。門上有一個白字黑地的牌子寫着「警備司令部傳達室」八字。「這屋進去罷」這士兵說罷去了。我將門開開。進去了。那位傳達的。正在那裡呆坐着。見我進去便立起向我問道。「作什麼」我說。「要告狀的」「好吧！我給你稟告一聲。你在這屋裡候着吧！」這位傳達說着也就走出去了。

小窗半啓。一榻橫陳。這個傳達室。除了一桌一椅而外。別無長物。我獨自一人在這屋裡坐着。忽然門啓。近來一位上尉階級的軍官。便向我問道。「你爲什麼事？」「有一個軍人叫高廣林向我欺詐。」他說「郭…我家嚴曾與藏過…槍…」逼迫我給他…槍…。現在司令部斜對過皮舖候我…。向我…要槍。請求。…」我詳細細的稟告了一番。(未完)

筆記

文藝叢考再編 (陶明濬)

宗經

古人議論。不敢貿然而發。所以然者。非必畏人之譏責。而無詞以對也。所處者。吾說不正。而濟之以强辯。血氣未定之人。得吾說而信之不疑。行之以果決。彼一人受其害。吾之罪况已不輕。若一國受其害。天下受其害。百世受其害。或萬世受其害。則吾之罪。爲何如哉。比學者立言不能不愼者也。謹嚴二字。用之於此。則庶幾近於正矣。名不虛立。士不虛附。言不虛發。人不虛信。有道之世。學者未有不注意及此。而能挽世運。正人心者也。善於秉筆而持議者。文直而事核。理瞻而詞詳。旣不涉於抑亢。又不失於激詭。詳而有體。略而得要。使讀之者。亹亹忘倦。則言之有價值也。不待繁言而解矣。若乎以上數長。一毫無有。而惟以新奇可駭爲楞。以之眩世人之目。以之動天下之心。在己未嘗不可以速得大名。而人受其愚。物蒙其惑。不啻爲奇邪者。亦以之而奇耶。不好入於譎觚者。久之行亦不免於譎觚。在立言者。存心稍不忠厚。福已如是之大矣。

以一已得名之淺忘衆人受禍之深其原本行用意不忠厚。而出詞不謹嚴而已。豈有他哉。北齊有劉書者。字孔昭。自謂博物君子。好以奇才自許。又好交自矜大。每言使我數十卷書。行於後世。不以易齊景之千駟也。其言未嘗不快一時之意。文人能執筆者。何嘗不同此心理。有一言之巧。一字之奇。自信其名過於公卿遠矣。豈知區區文墨。本非可以經緯天地。錯綜人術者。又何必如此自詡自說。以爲勝於公卿哉。且公卿而庸常者。亦何足勝之。又何得以爲榮也。公卿而大賢。則何敢云勝。自以爲勝。而人亦必有所不信。自欺欺人之言。以之爲詞。則失於不忠厚。學者犯此二病。以之存心亦失於不謹嚴。立言無體。立心無恆。必不能傳。傳必不久。比之田家。牛車一乘者尚不如。而況齊景哉。

別錄

用論理學救濟時弊 (續)(儒丐)

論理學的用處。我在前邊已然說過了。今天又病了幾天。所以就延數日。這篇短文。竟自不會完結。如今只得把他續完。其實世俗言論。不合邏輯之處不一而足。心微心細的人。沒有見不出這樣毛病的。不過人不留心。所以這種毛病愈來愈甚。自要說幾句大話。眞能把人蒙住。昔人好清談。不求實際。以至把國家弄得亂七八糟。淸談本來是文虛漂亮的胡言亂語。任意發言何况不漂亮之言。尚且弄出那樣大亂。作事。那能有好結果嗎。論理學並不是什麼漂亮之學。但是能求眞理之所在。是一件事物。必求出他的本來面目而後已。決不許含糊苟且。似是而非。概而言之。不外乎求實際。譬如孔子說。觚是有角的酒器。如今不要角也叫觚。那就於名不正。不合邏輯之甚了。小小酒器。如此含混下去。將來軍國大事。無不可含混。那不糟了嗎。即以軍隊言之。歷代治軍的人。多有發明。無論誰也不敢說治軍是容易事。列了曾文正公說了一句極簡單的話。說是『筆者儒者之至精』。這句話把武經七書全包括在內了。儒術講究的是治國平天下。所以於軍事是儒者必修的科學。儒者最終的本領。也就在於治軍。日本有名諸大將。莫不治陽明學。便是儒者治軍的明效。可憐現在治國不用儒者。以爲有人有槍。這便叫做軍隊。其實軍隊者有形無形的條件甚多。絕不是不學無術的人所能辦的事。假如中國軍隊。不求其實際。充分有形無形的條件。仍然胡亂作去。不用說對外便是對內。也無勝算可言哪。此所以須用論理學來研究。不必亂七八糟瞎說話。自然有達到目的之一日。若不把論理放在前面。聽誰說的話。都似乎有理。那就不可靠了。(未完)

遊記

遼源記遊 (張蓉?)

囊者余客遼源。梢剛風沙。不得出。壬戌春。與鄉丈徐煥章先生共事。第六師範。風沙斗不作。作亦不甚劇。管乘興偕遊。率無所遇。未遂足也。五月九日。紀念國恥。軒隱收。霖雨霽。天開宿障。曠野靚廬。日曬而風清。狂喜以爲難得。爰偕步而東。先生策扶老。鹽長褐。蒼然古貌。望而知爲前朝遺老也。行且謂。曰今日國恥也。君其猶憶廿一條乎。對曰濱倒無狀如輸吞者已恥之不暇。遑恤國恥。國恥高踞者之恥也。彼恬然不以爲恥。我恥何益。無益而恥。恥滋甚矣。旣而抵遼河渡口。河水自西北洶湧而來。曲折南下。三面抱城如弓。夾岸森林翁蔚。四望蔚然。飄橋蝴蝶。人語喧嘩。買舟渡。曲徑羊腸。稻柳發生。方能隱人。彌望無垠。婆娑一娜。微風颺之。如浪翻騰。深入。途見清溪。周平林參天。綠陰四合。細流環之。清冽徹底。魚兒浮沈。人至不去。可攫而取也。樹內人家三五。牆外紅杏萬千。花開正鬧。萬綠叢中。點綴以朱紫。炎陽曜之粉紅駿綠。爛然斑駁。沙陀中遇此。可愛也。詢之土人。曰郵名曜翎堡。其翔不可考。豈嘗爲雁所栖邪。畫眠桑稿。雉雊麥秀。馬嘶晴日。牛喘炎天。小犬迎人吠。白叟黃童。往來阡陌。長歌徐行。恰若自得者。折而北。綠楊森森。細柳垂重。鸞鶯甃茵。花馥泉冽。令人意適神爽。未幾。造物山下。仰之不甚崚嶒。登之步覽犖确。先生年逾花甲。升陟猶力。余轉後焉。人之氣力。率以年邪。由中回觀松楸。(未完)

奉天商情 (八月上旬)

△綿布線 美棉收穫估計大形動搖行市無定加以大阪因存底單薄行市強調本埠市場除有實需方面客星交易外概形冷靜行市看堅本期各色行市如下(綿綫壹疋綿布壹梱均以金票壹元建價)

綿綫(銀月)	二四八、〇〇
又(仙桃)	二四五、〇〇
粗布(水月)	七、八五
粗斜布(鵝島)	八、七〇
細斜布(雙童)	六、七五
細布(軍人)	一〇、七五
大尺布(象冠)	三、〇八

△農產物 一般存底嚴薄行市步漲市場正在夏枯節形困離即除混保大豆追漲埠面跌外餘皆俏堅本期各色行市如下(每百斤金圓建價)

白眉大豆	六、〇九
混保大豆	五、五三
豆餅	一、八九
豆油	二一、〇〇
粟	五、二五
芝麻	一二、二三
雜小豆	七、三〇
蕎麥	四、八〇
高粱	三、四五
大麻子	八、一〇

△麵粉 北滿麥收豫測不佳一般不出售欲原料因變缺乏北滿粉價與海外形跌不涉仍見強調較上旬漲加五錢市場除近卯稍見起色外遠卯概覺冷淡本旬各色行市如下(每壹袋金票建價)

北滿粉(綠天官)	三、四〇
又(藍二星)	......
又(綠龍馬)	三、四〇
又(花二星)	三、三〇
上海粉(綠兵船)	......
美國粉(寶船)	......

△海味 干鹹各魚仍在夏枯輸入蕭條市場除有干貝海參行銷略佳行市強調外餘皆冷靜本旬行市如下(每百斤金票建價)

鹹鰉	一五、〇〇
干貝	一三五、〇〇
海菜	四、八〇
海參(上等)	一四五、〇〇
海參(中等)	一一〇、〇〇
海帶	五、一〇

△糖貨 市場追日本大連之後仍形步跌建卯多欵手不買惟近卯由實需家所妥不少行市軟調本旬各色行市如下(每一百卅五斤金圓建價)

日糖(1T牌)	一四、三〇
台糖(E牌)	一三、八〇
明糖(Y牌)	......

△紙類 洋紙就中歐貨與上旬相似輸入不振日貨輸入不少惟秋節在即市場稍困行市形穩本旬各色行市如下(印刷紙模造紙每磅他皆每連金圓建價)

有光紙(大平)	二、一〇
又(松)	二、二〇
連紙(千鶴)	三、五〇
巴德倫紙(有條紋)	七、五〇
印刷紙(三K)	〇、二〇
模造紙(三K)	〇、二〇
粗洋紙(百合)	四、〇〇
又(舶來貨)	四、〇〇

(未完)

行市 三十日

△各地電報

倫敦銀塊		二六片八分七
紐約銀塊		五八仙四分三
美棉		一〇圓四二錢(跌)
上海匯水	賣	六八兩一六分一
	買	六八兩八分五
大連匯申		七一兩八二五
上海標金		三三九兩五〇

△奉天取引所

●金票對小洋 九月十四日限

	前場	後場
寄	二三九五、〇〇	......
引	二三九六、〇〇	......
高	二四〇三、〇〇	......
低	二三七六、〇〇	......
成交額	六二〇万	......
現物	二四〇〇、〇〇	二三八五、〇〇

△大連取引所

●鈔票對金票

	前場	後場
現物	一〇三〇、五〇	一〇三八、五〇
近期寄	一〇三三、五〇	一〇三九、五〇
引	一〇三〇、〇〇	一〇三七、五〇
遠期寄	......	......
引	......	......

●大豆(銀建)

	前場(寄)	前場(引)
八月限	六、三六	六、三四
九月限	六、四三	六、四二
十月限	六、三〇	六、三〇
十一月限	五、八九	五、八九
十二月限	五、八四	五、八四

●豆餅(銀建)

	前場(寄)	前場(引)
九月限	二、〇七〇	二、〇六五
十月限	......	......
十一月限	......	......
十二月限	一、八九五	一、八九五
一月限	......	......

●豆油(銀建)

	前場(寄)	前場(引)
九月限	一、八〇五	一、八〇〇
一月限	......	......

●高粱(銀建)

	前場(寄)	前場(引)
八月限	三、二五	三、二三
九月限	三、二四	三、一九
十月限	三、二七	三、二六
十一月限	三、二六	三、二七
十二月限	三、二九	三、二八

△開原錢鈔

●金票對小洋

	前場	後場
現物	二四〇三、五〇	二三八五、〇〇
近期寄	二三七五、〇〇	......
引	二四〇六、〇〇	......
遠期寄	二三八〇、〇〇	......
引	二四〇五、〇〇	......

●銀對小洋

	前場	後場
現物	二四七〇、〇〇	二四五五、〇〇
近期寄	二四五九、〇〇	......
引	二四七〇、〇〇	......
遠期寄	二四四五、〇〇	......
引	二四七三、〇〇	......

△開原取引所

●大豆

	前場(寄)	前場(引)
九月限	四〇、〇〇	四〇、九五
十月限	......	......

●高粱(奉小洋建)

	前場(寄)	前場(引)
九月限	......	......
十月限	......	......

△公主嶺取引所

●大豆(奉小洋建)

	前場(寄)	前場(引)
九月限	......	......
十月限	......	......
十一月限	四九、〇〇	四八、〇〇

●高粱(奉小洋建)

	前場(寄)	前場(引)
九月限	......	......
十月限	......	......
十一月限	......	......

△長春特產

●大豆(鈔票建)

	前場(寄)	前場(引)
九月限	......	......
十月限	......	......
十一月限	......	......

●高粱(鈔票建)

	前場(寄)	前場(引)
九月限	八、一〇	八、〇六
十月限	......	......
十一月限	八、四三	八、三五

△哈爾濱特產

●大豆(哈大洋建)

	前場(寄)	前場(引)
九月限	......	......
十月限	......	......
十一月限	一、三三	......

●小麥(哈大洋建)

	前場(寄)	前場(引)
九月限	......	......
十月限	......	......
十一月限	一、七八	......

△大阪三品期綫

	前場	後場
八月限	......	......
九月限	三八、一〇	三八、一〇
十月限	三九、〇〇	三七、九〇
十一月限	三八、三〇	三七、七〇
十二月限	三六、八〇	三六、九〇
一月限	三七、四〇	三七、四〇
二月限	三六、七〇	三六、七〇

△大阪綿紗布現綫

童C	七圓七〇
軍人	九圓九五
双童	六圓一〇
白羊	二圓八五
鵝島	七圓七五
扇面	三二四圓〇〇
福助	三二一圓〇〇

廣告

生育

病馬不能輓車病人豈能生育所以欲求生育之道者。當然以康健爲先決問題。百齡機補片能使虛弱多病者。漸漸康健。開闢男女雙方生育之捷經。男子服之。生精固精。補充生育之實力。女子服之。生殖卵子。溫暖子宮。造就生育之基礎夫婦同服。一索得男。有意想不到之效力。

大瓶二元小瓶一元

上海九福有限公司發行

奉天分發行所 奉天大西邊門外 九福公司

▲國內外各大藥房均有出售

殺菌止淋丸現由西洋新到專門治淋病的聖藥靈驗無比善能殺菌解毒清淋去濁無論新久淋症一經服用真有藥到病除之功效誠為第一治淋之聖藥也患淋諸君請購試之方信言無虛謬耳○定價每盒六日用量現大洋二元三日一元如蒙函購不加郵費務須掛號信口蓋章詳開住址

奉天大西城門外電車站 英美大藥房啟

製品 鐵道車輛。鐵道器械附屬品及構築製鐵。礦業機械。鐵骨家屋。石油容器。暖爐類

本店 大連市沙河口臺山町 電話 代表兵通番號九一五一番 夜間及長距離九一五三番

株式會社 大連機械製作所

分工場 奉天西塔大街三丁目 (電話二〇三番)

要目 鍋爐。內燃機關。各種機械類設計製造據付 鑄鐵管。鑄鋼。鑄鐵並最硬鐵物。酸水素瓦斯

奉天大東關 大東醫院

入院隨意 時應需

前在日本紅十字會病院勤務 院長 森川千丈 醫員 章琴詩

電話一三四六番中二五二號

龍虎商標 人丹

主治

時疫。痧氣。嘔吐。水瀉。
中暑。中寒。赤痢。白痢。
腹痛。腹脹。酒醉。積痞。
眩暈。食傷。船暈。車暈。
胃痛。胃呆。瘴氣。頭痛。
腦脹。牙痛。口乾。舌燥。
反胃。口臭。氣鬱。痰咳。

取材完全國貨。製造異常精良。務希各界提倡國貨。樂予惠顧。

最大包一元 大包五角 小瓶二角 中包一角 小包五分

上海中法藥房總經理
奉天九福分公司經理

東三省官銀總號廣告

本銀號資本總額奉大洋二千萬元東省重要地點及京津申各地設均有分號及通匯機關專辦匯兌押匯抵押放欵貼現放欵保證放欵以及收受定期活期各種存欵并設有倉庫以備堆存押欵貨物利息匯水無不公允辦事手續異常敏捷凡蒙惠顧無任歡迎茲將總分號營業要目列載於後●甲匯兌 本大洋匯兌劵免費通匯地點

奉天▲東豐▲通遼▲通化▲興京▲綏中▲柳河▲寬甸▲洮南▲彰武▲新立屯▲新民▲法庫▲興城▲蓋平▲遼源▲公主嶺▲山城鎮▲開原驛▲范家屯▲北鎮▲盤山▲西安▲海龍▲本溪▲台安▲鳳城▲錦西▲西豐▲海城▲臨江▲輝南▲岫岩▲遼陽▲黑山▲錦縣▲義縣▲莊河▲八面城▲康平▲安東▲鐵嶺▲營口▲四平街▲郭家店▲桓仁▲昌圖▲遼中▲復縣▲撫順▲吉林▲長春▲延吉▲哈爾濱道裏▲哈爾濱道外▲寧安▲下九台▲黑龍江▲安達站▲綏化▲開通▲雙山▲一面坡▲呼蘭▲開原城內▲雙城▲昌黎縣▲留守營

○上列地點如係匯票概免收費至於電匯手續不同匯水電費臨時商定免費匯欵只收公濟平市錢號匯元票如交他行發行之…兌劵每元加匯一元

本哈爾濱現大洋劵免費通匯地點 ○奉天▲吉林▼長春▲哈爾濱道裡▲哈爾濱道外▲延吉▲寧安▲黑龍江▲黑河▲下九台▲海拉爾安達站▲綏化▲呼蘭 ○本哈爾濱現大洋劵並得在下列各處匯兌京津申銀洋欵項其…水行市臨時商定

乙、押匯辦理押匯各地點 ○奉天▲營口▲開原▲錦縣▲安東▲鐵嶺▲四平街▲海城○遼陽○新民○通遼遼源 ○公主嶺○范家屯○大連○吉林○長春○哈爾濱道裡道外○黑河○天津○上海○八面城

丙、各種放欵總分號均可商作放欵

丁、各種存欵收受定存各地點 奉天○營口○開源驛○公主嶺○四平街○昌圖○新民○海城○遼源 遼陽○通遼○錦縣○安東○范家屯○吉林○長春○延吉 哈爾濱道裡○道外○黑河○黑龍江○海拉爾○安達站

戊、倉庫設有倉庫各地點 奉天○營口○公主嶺○海城○長春○哈爾濱

南洋鐘表行

至參百五十元止 每只現洋拾貳元起 白金開金堅固手表 缺角、嵌鑽、長方、腰方、削角、新式手表 大批運到

城內中街 (電話七七七號)

歐美生乳藥

此藥善行氣血能使乳腺暢達乳汁濃厚有力服用一瓶後乳汁源源而來能增長八倍之多百服百驗誠生乳之靈藥也(定價每瓶現洋壹元貳角)

代理店

吉林 東升達 / 吉林 濟生藥房 / 長春 泰和藥房 / 長春 中西藥房 / 長春 興亞藥房 / 義縣 同昌魁 / 營口 東順昌 / 懷德縣 福盛錢

公主嶺 三合公 / 鄭家屯 天合興 / 四平街 同華鑫 / 八面城 彩裕隆 / 遼陽 天主成 / 下九台 中勝棠醫院 / 營口 元勝川 / 開原 德祥厚

長春 耀廷大藥房 / 海城 華北藥房 / 大石橋 衛生復 / 蓋平 恒裕堂 / 熊岳 同興順 / 向陽山 四盛合 / 松樹驛 福合成

總發行所奉天城內鼓樓南 歐美大藥房西號

分號鐘樓南路東 亞洲大藥房

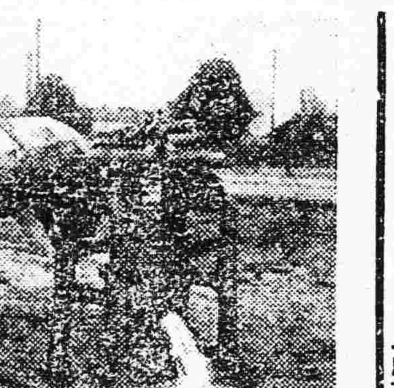

專賣 人力馬力農工專用 特許 溝上式複働二筒式唧筒抽水機

本機之使用法及搆造特長排水等另備詳細說明書如承函索特將型錄恕即奉寄以資閱看謹此廣告

影本商店 奉天新市街市場西門前 電話七七九番二〇八一番

女主牌萬年筆乃本號精製之自來水筆其金筆頭非常堅固尖端並附有IRRIDIUM故柔軟而滑且能耐久其他構造亦頗精美

批發零售

奉天 森洋行 春日町

注意聲明

敝公司洋經理羅林森先生業已辭職他往以後羅君各事概與敝公司無關恐未週知用特聲明

丙寅公司謹白

廣東新到

金剛片聖藥

補腎壯陽添精種子聖藥

主治先天不足腎經虧損房勞過度遺精滑精精液缺乏精冷精薄子嗣艱難陰莖短小陽萎不舉舉而不堅堅而不久房事早洩老年精衰夜多小便精神困倦頭暈眼花耳作蟬鳴行動心跳動作氣喘四肢無力腰痛腿軟形容枯瘦夜不安寐等症凡因腎虧所發各症無論新久按法服用均有特效此藥純粹補劑非市上所售之興奮品可比如無病常服永保無腎虧陽萎之虞且體質健壯精神充足而對于求嗣十分生效東西洋各大醫生爭治腎虧陽萎病時必囑其服金剛片聖藥性質和平效力宏富不寒不燥四時皆宜老幼可服尤無流弊真正百發百中全球無二第一良藥也

◆每日早晚飯前二片白水送下要對于求嗣服四片奏效如神患腎虛陽萎之人早服一日金剛片聖藥早得一日全愈此藥效力甚大非徒自誇患無病購服試用方知言無虛謬耳

定價 每盒大洋一元二角 半打六元

各城鎮均有代理無處購買 將欵匯本堂原班寄奉

外埠代理店

奉天鼓樓南 歐美藥房 / 奉天小南門裡 大吉祥 / 奉天大南門裡 歐美藥房 / 安東縣 大生東 / 長春 中西藥房 / 長春 天保堂 / 張家灣 華西藥房 / 雙城縣 華昌藥房

哈爾濱道外十四道街 老福春堂總售處

創業十週年紀念特別減價廣告

敝公司創業以來已屆十年殊蒙各界惠顧為感謝今值十週年紀念日將一切製品概行減價以酬賜顧之盛意惠我者請無任歡迎 減價製品開列如左

缸磚(耐火煉瓦) 缸土(耐火粘土) 磁器(各種陶器)

南滿線普蘭店 復州粘土窯業公司啓

商部註冊 靈芝商標 天津

馮氏斷癮救苦金丹

▲直隸省長褒獎 ▲山西省署核准備案 ▲天津警廳化驗註册 ▲太原警處出示保護 ▲漢口警處核准立案 ▲上海商會給證獎勵 ▲津埠官紳允予提倡 ▲駐津領事均極讚揚 ▲各拒毒會試用有效 ▲風行海內六十一年(本堂自清同治七年設立)

此丹專戒嗎啡海洛英等毒及鴉片烟癮輕者(一付分八次用)重者(三付分兩星期用)均能斷癮除根不吐不瀉痛苦毫無且飲食驟增精神煥發已呈奉化汝南唐山定縣欒亭鄆淮安鄆城沙溪彰源洛源無錫寶國宜川昌邑涿縣周村等四十八處拒毒會試用成效卓著戒除者已指不勝數收到各處謝函証明書▲前曾逐日在天津各報披露每付僅收回藥本現洋一元▲本堂為輔助拒毒起見如蒙各省縣鎮拒毒會函購者價目尤格外克己以盡濟世之心外埠函購加郵費七分▲不通郵匯處用郵票一百十三分替代▲本堂出售此丹已歷六十一年非假冒藥騙錢欺人者所堪倫比是以本堂備有(影印功效證明錄)如將此廣告剪下附郵票二分寄至本堂即奉上一份▲益世保胎膏 產前產後專治婦人小產神效異常百發百中每四貼一元郵費七分

天津西馬路宣講所前九十四號 馮家藥店謹啓 奉天經理處 震泰號

黑盒假生殖靈

哈埠發現害人偽藥

哈埠發現害人偽葯 黑盒假生殖靈 德國生殖靈廠代表美商三德洋行警告服者及各大葯房啓事

(一)眞正生殖靈係德國及中國政府註册實驗特許美國德國領事署證明立案在中國及南洋絕對歸三德洋行專賣

德國政府實驗監製之返老還童「生殖靈」新藥係德國好而瑞璜大藥廠發明秘製。在中國及南洋群島。業與本行締結獨家經理契約在案既。有年所。世所共知。再由本行劃分區域。設立分行。以專業務。城鄉市鎮。托為經售者有之。要知中國境內眞正生殖靈。舍美商三德洋行以外。決無第二家可得發行。有之。即屬冒牌假藥無疑。如去年上海日商順福洋行。假冒黑盒生殖靈。登報發行。本行當即呈請美國總領事署。提出商標局證明三德洋行生殖靈註册商標權。委託日本齋藤大律師向駐滬日本總領事署起訴。旋於昭和三年二月十四日被告日商順福洋行應傳規避。缺席不利判決。此項冒牌假藥。僅得曇花一現。轉瞬消滅。不為服藥者害。此乃過去半年間事也。最近哈爾濱又有黑盒假生殖靈發現。意欲破壞本行營業。從中希圖漁利。除呈請當地美國領事署轉咨警廳查封。依法徹底究辦外。特再登報通告。俾衆週知。勿使奸商售計也。

(二)譚毅公大律師警告各大葯房啓事

逕啓者。頃據敝當事人三德洋行聲稱。哈爾濱分行報告。近有無恥奸商。希圖漁利。發行一種黑盒假生殖靈。形式粗陋。質料窳敗。於本行營業信譽。及服者生命均有切膚之患。查本總行久與德國生殖靈廠締結中國及南洋獨家經理契約。並呈美德兩國領事署公認在案。而重生殖靈商標。且經中國政府註册立案。事實彰明。在在可稽。故倣製此項黑盒假生殖靈。實屬不法行為除先徹底查究。依法起訴外。惟恐各方受其蠱惑。故再鄭重聲明。此後各大藥房。宜自檢察。切勿代為經售。以免同受刑律制裁。而為犯法連累。應請特別注意。即希各大藥房察照為荷。

(三)懸賞徹底調查黑盒假生殖靈

甲(假生殖靈)係黑色紙盒裝寄形式醜陋)(眞生殖靈)係裝金色及銀色之寶盒內)
乙(假生殖靈盒面)無三德洋行封緘標)(眞生殖靈盒面)有三德洋行封緘標)
丙(假生殖靈盒底)何無等文字)(眞生殖靈盒底有)德國政府實驗特許上海三德洋行獨家經理字樣
丁(假生殖靈藥片之色)紫紅且爛一見腐敗服之足以危害生命(眞生殖靈藥片之色)潔白嫩黃新鮮玲瓏服之足以却病延齡
戊(假生殖靈盒外)無玻璃紙包裹並無紅色專賣標記(眞生殖靈盒外)用玻璃紙包裹並有紅色專賣標記
嗣後有人能發見假生殖靈發賣之葯房或個人者。請秘密告本行得以澈底調查明白時當以豐厚酬勞答謝並且代為嚴守秘密。決不食言。

德國生殖靈廠代表美商三德洋行警告服者及各大藥房啓事

(四)東三省三德洋行分行為發行生殖靈加蓋專賣標記敬告服者

大連、奉天。哈爾濱。三處分行。負上海美商三德洋行之使命。在東三省區域內。專賣德國返老還童生殖靈新藥。鑒於影射冒牌假藥之多。特在眞正生殖靈盒外用玻璃紙包裹。復在紙上加印紅色專賣標記。(參見上圖)以誌鄭重。一切冒牌假藥決無此種紅印。換言之。若無紅色專賣標記。之生殖靈。△即屬假藥。欲使顧客一目瞭然便於區別也。德國生殖靈廠代表上海美商三德洋行獨家專賣

大連分行 浪速町二丁目七十番地
奉天分行 大西邊門外二經路口
哈爾濱分行 道外正陽八道街口 全體啓

本分行臨時啓事

逕啓者哈埠發現假生殖靈前已查明假者係分「黑盒」及「青蓮色紙盒」兩種購葯諸君對於此種劣貨務希格外注意為要特此通告